民國日報

中華民國十七年六月二十日（舊歷五月初三日）星期三

館址上海山東路二〇二號（電報掛號三〇四六）

發行所電話四一八一六號
（編輯所電話四七六八號）

四千三百六十九號

今日五張售大洋三分五厘

定報價目

中國境內每月洋一元三個月洋三元六個月洋五元全年九元 歐美各國每月洋二元五角三個月洋七元六個月洋十二元全年洋廿四元以上按照大洋計算郵費由定報人自付郵票九五折算

廣告刊例

▲特等新聞下端五行起碼每日每行四角五分 ▲頭等二行起碼每日每行大洋一元四角 ▲後幅三行起碼每行八角 ▲短行每字一分 ▲英寸二方寸起碼每寸每日五角

東方雜誌

卷二十五 第五號

每冊一角二分半 全年廿四冊連郵三元

東方國家恢復國權之先例……柳克述
阿富汗民族及其獨立後的政治狀況（巴黎通信）……大均
金融緩急之觀察……陳仲益
楷書筆畫分類圖說……陳立夫

國際
日本總選舉結果與其纔起的紛爭
阿拉伯回教徒的反英戰爭
阿富汗王漫遊歐洲的意義
英國自由黨發表的工業政策

神經系與心理學……陳德榮
從細胞到原子……周太玄
冰河時代（小說）……張資平
教堂雜務員口中的英雄（小說）……張友松譯

東方與西方
門戶開放政策的來由
英屬緬甸準備之概況
蘇俄在華之帝國主義

新語林
遊戲與心的發展
最近之耐極探險計畫
電機人的發明
月光能力的發見

商務印書館

上海絲廠局業鄭重宣言

本市各絲廠職工藉口不服法院姜案判決全體自行解僱各廠已聽其解僱發表宣言在案嗣奉淞滬警備司令部佈告限職工三日內復工凡自願復工者廠方不得拒納並蒙農工商局委派代表勸令廠方早日開工遂於十四號召集同業會議公決備具簽名單分發各廠徵取職工意見如願賡續服務者請各簽名並於即日（十五號）登報通告而各職工因格於工會議案未敢簽名以致尚難開工是吾同業已遵照官廳命令辦理未敢玩忽在職工則未遵功令也夫工會之藉端把持如是工人之自由行動如彼長此以往吾絲廠業尚有何立足地哉今此案既奉官廳令勸倘蒙加以切實保障自應勉力開工然吾同業不能不先有準備爰於十七號復經全體廠商會議公決各職工既已全體自行解僱惟有從新組織工作凡自行解職之職工中可用者仍宜錄用其準備期間定於陰歷五月初一日至初四日（即陽歷六月十八至廿一）屆時再行集議俾可定期開工乃報載絲廠職工業聯工會宣言先曰自願解職後日忍痛復工未勉矛盾太甚今就簡單之理由以言既宣告自行解僱是任何職工與廠方脫離關係矣本屬無工可復官廳勸告開工廠方遵令照行乃職工一致拒絕事經廠方登報宣言準聽解僱並各結束工資世間寧有已經脫離關係曾經拒絕復工之職工既不聽廠方勸導又不遵官廳佈告忽轉而自動到廠自動工作廠方反無權表示迎受之理乎吾同業蒙此鉅大損失受此無理逼迫謹俟官廳之指導公論之評判可也

全滬絲廠職工宣言

北次爲姜案激於義憤致五千餘工友自願解職以促廠方覺悟嗣經特別市黨部淞滬警備司令部農工商局工整會各上級機關出任調解五千餘工友爲尊重各上級機關起見准於十九日忍痛復工推昨日（十八日）報載絲廠協會議決須至初四以後再議開車日期幷將熱心會務同志任意開除此種舉動實屬壓迫已極顯見資方毫無誠意特將壓迫情形披露藉明眞相并乞各界予以援助

全滬絲廠職工業聯工會 六月十八日

江灣賽馬

陽歷六月廿二號（星期五）即陰歷端午節本會舉行第一四三次賽馬又六月廿三號（星期六）即陰歷五月初六日均定下午一點三刻起賽每日各賽十次會員搖彩套頭票每日每套洋廿三元自一號至六百號可向靜安寺路一四五號本會辦事處預定特此公告

萬國體育會 啓

請看庸醫殺人之仲經濤

鄙人年逾不惑膝下祗有一子現年十一歲名小龍肄業小學天賚體質平日身體強健上月二十二日忽因食積腹痛遂由友人介紹現寓英大馬路後面香粉弄自稱小兒專家之仲經濤診治至則即用雙手在小兒腹部猛推移時致損腸腑絞痛益甚繼以嘔吐服藥三劑後病勢日劇內人等見狀擬欲改延名醫評診詎該庸醫堅稱包可醫愈延至二十六日鄙人因鑒病勢垂危急延西醫牛惠霖先生至家用愛克司光照驗果見腹內腸腑早破該庸醫力推損壞已難救治延至當晚斃命鄙人哀痛之餘業將該庸醫所開藥方廣延滬上名醫評判結果僉以該庸醫用藥與病症大相違反庸醫殺人演此慘劇除依法起訴外深恐病家不察再受其害用特鄭重聲明統希 公鑒

法界霞飛路福昌里馬長生啓

請看妖術騙人之陸梅生

法租界貝勒路永興坊一號自稱仙人之陸梅生專以查看香頭代人治病妖術騙人錢財受其愚者不可勝計鄙人之小兒關龍因患食積腹痛之小疾誤于庸醫仲經濤推損腸腑用藥失當致病勢加重其時內人欲思兒病速愈由鄰人介紹該仙人陸梅生至家查看香頭信口亂道用種種妖術欺騙婦人內人如法遵辦後小兒病仍不起鄙人聳子情切除請當道查禁外特再登報通告患病之家萬勿輕信該仙人陸梅生之妖言惑衆致誤生命是爲至要

霞飛路福昌里馬長生啓

遺失圖章聲明

啓者鄙人於陽歷六月十日遺失圖章一顆上書吳雲卿印篆文該章至今找尋無着理應是日起無論中外人等拾得作爲無效嗣後對於一切往來必須鄙人親自簽字否則概不生效特此聲明

吳雲卿啓

財政部經濟會議啓事

本會議定於六月二十日（星期三）準午後二時在外灘十五號二樓本部駐滬辦事處開會即請委員諸公依時出席爲盼

上海特別市商民協會呢絨業分會籌備處通告第一號

本籌備處奉中國國民黨上海特別市黨部商人部批准加委在案經向上海特別市商民協會領到志願書調查表除分由各籌備員負責徵求會員外凡未經領到志願書調查表各同業人員仰即至呢絨業會內本籌備處領取從速填就限於六月廿五日以前繳交本籌備處以便造册呈報尅期成立事關法令幸勿觀望自誤特此通告

建築定海普陀輪埠辦事處啓事

謹啓者建築定海普陀輪埠規劃工程籌已有緒呈請縣政府備案給示維護正在鳩工庀材從事興築茲已假定上海寗波路寗安里一七九九號開始辦公所有各發起人經募款項暨諸大善士慨助銀洋請即逕向本辦事處所指定之上海通商銀行南市分行悉數繳解並將該項收條持報本辦事處會計股登誌註册無任盼禱恐未週知特此通告

●建築定海普陀輪埠辦事處啓

安徽旅滬同鄉會第三屆徵求會員大會啓事

本會現爲擴大進展舉辦第三屆徵求會員大會已於六月七日行開幕禮茲經全體議決自六月十七日起開始徵求爲謀鄉人之團結及會務之發達與桑梓之幸福凡我會員敬請照章納費並請介紹同鄉踴躍入會庶幾羣策羣力永臻安樂本會前途實厚賴焉

第三屆徵求隊總隊長許世英 名譽總隊長柏文蔚 總參謀程源銓 名譽總參謀徐乃昌等同謹啓

國立中央大學醫學院招生

本院現招本科一年級新生

資格 新制高中畢業並至少有大學理科二年程度者男女兼收

報名 即日起至七月九日止每日上午到吳淞本學院報名並須繳中學畢業文憑大學轉學證書及大學理化及生物學實習簿最近半身四寸像片二張報名費二元

考試 日期七月十六至十八 地點吳淞本學院 科目國文英文德文物理化學生物心理學體格檢查 函索簡章須附郵票一分

惠靈學校英專中學部秋季暑期招生

秋季（考試）七月五六日上午九時起（轉學）凡持有相當學校證書或成績單者經本校審查合格得按程度插班（報名）暑期秋季均即日起（章程）附郵即寄（校址）上海新龍華

暑期（開學）七月五號（科目）英算理商各級凡四十餘種（程度）凡已習未習者均可按程度插班（期限）一兩月

國立勞動大學學生會緊要啓事

報載勞動大學學潮不勝駭愕本校創辦以來從未發生任何風潮近查共黨份子及其他反動份子乘放假期間陰謀搗亂秘密組織非法『勞大革新團』『肅能』委員會『破壞搗亂陷害職員敝會除嚴密查究請求學校當局處決並嚴究新聞來源外特此申明否認凡本校學生團體任外接洽登載新聞無敝會四方印信公函及負責人簽名蓋章者概不負責特此聲明 六月二十日

國立音樂院招生

班次 預科專修科及選科

資格 預科初中畢業或高中一年修了 專修科舊制中學四年畢業 選科資格載簡章

報名 第一次六月二十五至二十九 第二次八月二十七至三十一

考試 第一次七月三日至四日 第二次九月三日至五日

簡章 函索即寄須附郵票四分

院址 上海法租界霞飛路西首一〇九二善鐘路口

院長蔡元培 教務主任蕭友梅 同啓

持志大學暨高初中招男女生

設 大學部文科國學系英文系一二年級 政治科政治系一二年級 法科法律系中文組英文組一二年級 專門部一二年級法律系一二年級經濟系 商科一二年級 中學部高初中各級

報名 即日起每日上午八時至十二時下午二時至五時隨帶畢業證書或修業證書及最近四寸半身照片二張報名費二元向下列地點報名（一）江灣本校（二）仁記路廿五號何律師事務所 函索詳章附郵票四分空函不覆

考期 七月二日

校長何世楨

大夏大學暨高等師範專修科工業化學專修科招考男女生

（類別）（甲）大學本科文理教法商各科一年級新生及各級插班（乙）高等師範專修科第五屆新生（丙）工業化學專修科第一屆新生（丁）預科一二三年級新生以上各級男女兼收（報名日期）自登報日起（考試日期）（附註）均在本校 本校印有大夏大學一覽函索附郵八分 招生簡章附郵 本校錄取新生本校暑期學校所修學程得算作畢業積點（校址）上海勞勃生路膠州路口十六路無軌電車直達校門報名考試均在本校（章程）函索即寄

復旦實驗中學暑期學校招男女生

即日起報名 地址江灣翔殷路 函索簡章附郵票二分

蘇州中山體專暑期學校 體育補習班 童子軍教練 招生

（資格）中小學體育教員師範學校體育學校畢業生（期限）六星期（開課）七月十五號（納費）學費十元膳宿費十元雜費兩元（校址）舊長洲縣署內

童子軍教訓班主任顧拯來 體育補習班主任朱了洲 仝啓

國立浙江大學勞農學院招男女生

學額 大學部本科一年級五十名 高中農科一年級五十名

考期 七月十六起至十八日止

報名 陽歷七月七日起至十四日止向滬

附告 杭州筧橋本院 函索招生簡章可附郵票一分

上海法科大學招男女生

本大學定於七月五六兩日招考大學部各系專門部各科暨預科一年級新生並各系二三年級各科二年級插班生報名日起至考試前一日止（地址）上海法租界蒲柏路（即打鐵浜西）並附設銀行專修科轉學生（報名）自即日起餘詳招生簡章函索簡章附郵一分即寄 外國文各補習班業經登報於七月一日開課函索簡章即寄并告

法律董事長錢永銘 校長褚輔成 教務長沈鈞儒

上海金陵大學同學會第一公學 暑期補習科 秋季學期 招生

梧州路

本校暑期晨校夜校及秋季學期各科部均行招考新生兼收本埠膳宿男生女生部祗備午膳秋季學期考取諸生可免費入暑期學校肄讀報名宜速額滿截止隨到隨考索章附郵

會長許秋颿 名譽校長福開森 校長王煥章 啓

上海藝術大學第八屆暑期講習會招生

（科目）文藝哲學等凡二十餘項共七十二講（學額）暫定二百名西畫系五十名（報名）自即日起至開講日止（講期）自七月二日起至八月十一日止（章程）函索即寄（地址）上海法租界善鐘路本校

淞滬警備司令部淞滬偵探學校招考簡章

（宗旨）本校應時勢之需要造就偵探專門人才以備各偵緝機關任用（學額）一百二十名（資格）（一）年齡二十歲至三十歲（二）初級中學畢業或有同等學力者（三）品行端正身體健全機警靈敏有殷實保證者不分性別均得與試（待遇）（一）學生膳宿制服等費概由本校供給（二）畢業後咨送各偵緝機關儘先錄用學識優異者破格擢用之（報名）自登報日起至六月二十八日截止（檢查體格）六月二十九三十兩日（考期）七月一日至二日（考試科目）（甲）筆試 一三民主義 二歷史 三地理 四數學 五英文 六公民常識（乙）口試（投考手續）（一）呈驗證書（二）繳四寸相片二張 本期暫定一年畢業 上海徐家匯護記路本校

上海市民提倡國貨會徵求會員啟事

年來提倡國貨振興實業愛國志士已高唱入雲矣然考諸成績則如烟雲過眼於國家無甚補救其癥結所在實原於（一）無大團結力（二）不注意基本工作（三）不求實際之永久運動故屢起屢仆貽外人五分鐘之譏本會鑒於上列三條意義之重大爰產生此次之徵求大會羅致人才薈萃國貨努力運動以達實業救國之目的尚祈各界男女同志踴躍加入共振神州無任歡迎（簡章函索附郵一分）（甲）辦公時間下午一時至五時（乙）會址南京路六十一號勸工銀行樓上

吳少山律師代表神農製藥公司緊要啟事

茲據神農公司聲稱該公司所租房屋忽被業主違背市政府頒布條例不能承認所有轉租房客須直接照舊交租與該公司否則仍須追問云云合亟代表登報聲明如右 事務所南京路十五號電話一〇九一五

正誠法律事務所 譚毅公 俞鍾駱 律師代表陳黃鏡儒緊要聲明

查敝當事人陳黃鏡儒即已故陳與九之妻因其故夫生前曾將坐落上邑麗閘路二十五保十三圖第二百七十三號之地契一紙交存前瑞豐洋行作爲認股之担保品乃被該行前董事長林脩良於鏡儒已退股並該行合同已滿期之後私行出押於人鏡儒早已向上海地方法院訴追在案在該案未有確實之解決以前無論何人用任何名義對於系爭之地契不得私行買賣深恐未悉原委者或有受愚致累情事特此委託登報聲明 事務所四川路一一二號即仁記路三五號電話中央七六九七 二二五五

吳國昌 韓作梯 律師受任周實秦酒棧暨南北號常年法律顧問通告

茲受任周實秦酒棧暨南北市號常年法律顧問嗣後如有侵害該棧號營業名譽及一切法益者本律師應盡依法保障之責特此通告 事務所浙江路北京路口保康北里五零三二號 電話中央五四一七號

律師陳兆祺代表陳寶盟記唱機廠新股東通告

茲據陳寶盟君聲稱閱報載民生公記唱機廠緊要聲明一則殊爲詫異查民生唱機廠原係寶盟創辦共分二十股方劉二股東無權改組除依法嚴究外特委本律師代表通告各新股東萬勿受愚如與方劉二股東訂立任何契約民生廠概不負責等語特此代表通告 事務所小西門外學前里口電話南一四〇〇

律師陳兆祺代表陳寶盟駁覆唐鳴時律師代表民生廠聲明

茲據陳寶盟君聲稱閱報載唐鳴時律師代表民生公記唱機廠聲明一則不勝駭異查民生唱機廠係寶盟創辦現爲股東兼總理並未辭職亦未完全退股方劉二君實無權改組今竟任意霸佔擅行改組除依法嚴究外誠恐淆亂聽聞特委本律師代表登報駁覆如上

律師馮仲拔代表同生五金號啟事

本號現經暫停營業改組內部所有欠人各款務於七天內持據至本事務所登記人欠之款亦希於七天內交至本所掣給收條爲憑以便核辦特委本律師代表登報前來合亟代爲聲明此佈 事務所四川路二二五號 電話一九六四七

律師馮仲拔受任金海貿易公司常年法律顧問啟事

本律師現經該公司聘爲常年法律顧問嗣後如有侵害該公司營業名譽及一切法益者當盡法律保障之責此佈 事務所四川路二二五號 電話一九六四七

律師黃煥昇受任中國大新烟草公司常年法律顧問

茲據中國大新烟草公司延聘本律師爲常年法律顧問嗣後如有損害該公司營業名譽及一切應享之法益者本律師當依法保障之此啟 事務所上海法租界嵩山路二十號 電話中央四二六二號

李時蕊律師代表楊樹榮康通告

據委託人楊樹康楊榮康聲稱自民國十四年生父書琴公過世即依慈命並由兄弟四人同意所有銀錢契約歸樹康一人主管即以樹康一人親筆蓋章爲憑於同年二月十八日登報通告在案茲見報載沙彥楷世芳律師代楊樹豐啟事謂伊正與兄樹康榮樹恆商議分產辦法在案查樹豐要求分產應俟慈命許可及遠出之樹恆歸家共商同意後始得進行商議業已正式具函答覆至家中事務不可一日停滯當仍由樹康秉承慈命遵照十四年二月通告辦理倘樹豐有意阻滯事務之進行致公衆財產受有何種損失應由樹豐一人完全負責此佈 事務所浙江路厚德里十七號 電話中央六七〇一

律師吳之屏代表呂蕭氏緊要啟事

案查當事人呂蕭氏前因伊夫呂森林欲變產離滬不顧贍養及不償借款一案業經本律師代爲起訴並依法向上海臨時法院請准頒給禁止論知呂森林對於父遺獨資開設之勒威藥房店基生財在訴訟未經解決以前禁止拍賣或出盤在案是該藥房既受訴訟之拘束無論何人不能承買或承頂茲據呂蕭氏聲稱被告呂森林雖經奉到法院禁論而依然招人頂買深恐不知者對於該藥房仍爲承頂或承買行爲致牽訟累特再委爲聲明前來爲此代表鄭重聲明至希公鑒

陳文祥律師證明陶廷榮周秀鳳協議離異

陶廷榮周秀鳳因爲意見不洽協議離異嗣後雙方嫁娶各聽自由除另立憑據證明外爰特代表聲明如右 事務所南京路五七四號 電話中央八六四九

姚文壽律師代表匯利雲記出盤聲明

茲因匯利雲記清理債務爰將店房生財料房及一切建造裝置等物出盤於竹軒君承受計盤價洋二千元正所有雲記之人欠欠人各款與一切交涉等均歸出盤人自行理楚與受盤人絲毫無涉除正式立據外合再登報聲明

陳霆銳律師代表歐陽麗聲明遺失存單

茲據當事人歐陽麗君聲稱渠在上海甯波路四明銀行用歐陽麗戶名存有定期存款二宗一爲定期存單智字第二九五五六號一爲定期存單智字第二九七一九號該二項存單業經遺失除向該銀行聲明外委託本律師登報聲明並請求臨時法院備案完成掛失手續俾便由該銀行補給新存單等語前來合行據情代表登載申新三報各三天如有人反對應於十天內向本律師事務所及四明銀行聲明理由逾期即請求臨時法院備案並向四明銀行領取新存單此啟 中華民國十七年六月十九日 事務所博物院路廿號 電話中央二一七四號

文超 梁興業 大律師事務所遷移通告

本律師事務所茲於本月十六日遷至西武昌路三八六號廣興里口照常辦公 電話北二一二二 特此通告

馮江吳袁律師總事務所 王黼裳律師代表湖州荻堤鴻遠堂朱潘氏啟事

據朱潘氏聲稱先夫在日經商滬上畢世勤儉歿後薄有遺貲惟年來生活較高所入勉敷家用子二長果良現擬棄學就商正在託人謀事次仲良肄業南洋中學年齡尚幼兩子閱歷未深容易受人愚弄對於商界情形毫無門徑如有關於銀錢貨物與果良仲良進出或與合資營業者家屬概不負責等語委託代登申湖各報前來合亟登報聲明諸希公鑒

爲明昌草紙廠董事戚淞船擅專廠務聲明否認事

竊明昌草紙廠始創於民國乙丑年由高錫鈞顧芳洲發明用機器造紙此項廠務向係初次發明研究汽機未能盡善致原定計劃不克按期出貨股本不敷所借中華公司款項又無力履行當經各股東會同中華公司全權代表楊信源雙方議決於十六年六月廿四日開會簽字決議將該借款本利改爲股本歡迎入股當舉該公司爲會計主任所有廠內一切簿據均存會計處至今尚未取銷借據仍在中華銀公司即中華公司之變相戚淞船報上聲明完全爲代表新華口吻不像明昌全權董事新股東於何地位何有存款存項請問如何處置戚淞船身爲董事理應事事公開此次處理廠務老股東概未與聞萬難承認恐各界不明真相故特將本公司全體老股東否認理由登報駁覆 高錫鈞 顧芳洲 盛彩山 李少亭 鄧湘舟等啟

律師陳瑞馨代表華豐債權團通告

頃據華豐債權團代表謝本源周武臣聲稱設在九畝地恆德里華豐號主沈伯勳避匿不見選舉不理當由該號主親戚陸思紅君（即陸伯約）將存貨生財點交業經分別登報警告限期清理今已逾限仍然不理爰請貴律師依法證明將該號存貨生財變價撥派如不足之數呈訴法院追償等情據此代表登報通告限自登報日起五日內來敝事務所清理否則本律師依法辦理再有未加入債權團者亦須限期內前來登記逾期該債權團概不負責合併通告 事務所北市花旗銀行三樓

顧竹軒受盤聲明

今受盤得匯利雲記之店房生財料房及一切建造裝置等物此後開張營業或另行加記等聽憑受盤人處分其雲記之人欠欠人各款與一切交涉事均歸出盤人自行理楚與受盤人絲毫無涉除正式立據外合再登報聲明

陳阿順鄭重聲明

鄙人於民國九年間名娶陸澳縣鄭仕有之女（名白花）爲室迄今九年於茲不料該婦自入門以來婦道全失毫無心肝無所不至鄙人在商場之中收關名譽出入迭聞之餘祗得忍氣吞聲再四收復始不聽命詎於四月二十日在深夜之間胆敢捲逃在外將鄙人所有金銀首飾物件攜去一空約計值洋五六百元之鉅尚有一子年三歲名才實隨身攜去鄙人現已決定將該婦准於脫離關係從此永遠斬絕誠恐在外向各親友處招搖撞騙以及銀會等項設有不法行爲之舉鄙人概不負責劇於命子才實當然歸陳族統系如有仁人君子視察或賠領我家酬洋念元執款以待決不失信用特此鄭重登報聲明

上海租界臨時法院公告

案據天隆號代表人張某良狀稱被告劉子記由掮客余志廣經手委託代爲賣出定期棉紗一百五十件又棉花二百担後因市價上漲存銀不敷由經手人余志廣囑代了結除存淨欠元八百二十九兩二錢五分應催無着經手人既不負責清理劉子記又避不見面等情狀訴到院現經調查明確劉子記係劉錫和所開設爲特登報公告（訴狀副本揭示本院）限於十日內到院辯訴並於七月二十三日上午八時至本院第九庭聽始言詞辯論否則本院即准原告天隆號之請求缺席判決特此公告 中華民國十七年六月十九日

上海公共租界臨時法院公告

案據陳霆銳律師代表鄭貞華貞萬貞藕貞蘭貞葆貞蓮之法定代理人鄭蔣氏又貞英之法定代理人鄭丁氏狀稱鄭崇基字培之於丁卯年十月十六日病故生有鄭貞華等八子遺下崇裕公司以及其他田地房屋營業等財產依法及根據遺命由鄭貞華貞藝貞蔚代表辦理請求頒給管業論單等語前來合行登報公告如有人反對頒給上項營業論單者務須於二十天內具狀到院聲明理由否則依照上項請求發給管業論單特此公告 中華民國十七年六月六日

上海公共租界臨時法院公告

爲公示送達事查沈施氏訴沈金囝因離異涉訟一案因被告所在不明文件無從送達現本院定六月二十九日下午二時爲公開審理日期令將該被告應收傳票依法公示送達仰該被告遵照依期到院辯論毋自延誤特此公示送達 右仰被告沈金囝知照 中華民國十七年五月日

上海縣商會 上海特別市商民協會 上海總商會 上海各路商界總聯合會 上寶兩縣閘北商會 啟事

我國民革命軍受本黨之使命挾主義與熱血與帝國主義之爪牙軍閥作不兩立之戰鬥誓師以還壘復豫魯遂定京津北伐軍事告一段落全國統一指顧可期從此躋國於平等置吾民於袵席此皆我前敵將士出生入死之所換得其豐功偉烈豈祗吾民謳歌頌拜已耶此次全滬軍政商學各界爲表示吾民對於前方將士之熱忱與激勵士氣起見遂有慰勞會之組織籌謀普遍之物質慰勞並由本會等共同組織商界募捐委員會分隊募捐藉我商界亦係中華國民革命重心當仁不讓豈獨後人更有進者我商自受不平等條約束縛商業早瞠乎其後更遭軍閥頑抗之戰禍以致連年交通梗阻貨物停滯創鉅痛深當不復忘茲者軍閥已告消滅我商民之痛若從此得解除一層但不平等條約尚未根本剷除是則我商界對於革命健兒之期望較前尤深且大也爲特聯合本會等五商業團體登報勸告國內革命商人愛國廠號爲免除自身痛苦計爲激勵[illegible]公鑒

國民革命軍總司令部副官處緊要啟事

查本部最近製定頒發護照條例十四條業經通令及刊登本部公報公布在案恐未週知合再摘要通告如左（一）現訂護照三種甲種爲奉令運輸軍品及其他特許如靈櫬等之用乙種爲證明佩帶手槍之用丙種爲證明私人游歷視察之用（二）各項護照內所列之姓名年歲時期區域不得塗改及私自移轉冒領混用倘發現有不法行爲時原領照人同負其責任（三）凡非現役軍警又無特種公務請領攜槍護照應覓具保證及攜槍人相片二張敘明時期及區域始能發給（四）凡以前發出之運物或特派各地調查事項諸照均以有本部正式委任公文爲限職務倘未終了在本年九月三十日前暫行通用過期作廢（五）前發槍照有號碼不明槍類不符或未填期限區域發出已久職務不明者均限於本年七月三十一日一律廢止攜有此項槍照人員均應遵例檢同舊照呈部核換否則即作無效特此通告敬希公鑒

中國國民黨江蘇省黨務指導委員會組織部通告（組字第十二號）

為通告事查此次江蘇各縣黨務指導委員應選人不乏人唯以人數煩多雙方皆不易稽考現通告江蘇各縣黨務指導委員應選人曾在南京特別市黨部登記者為免除紛歧起見至希在市黨部登記之各應選人于本月廿日以前覓至市黨部聲明以便提前審查是荷

組織部部長倪弼

中國國民黨江蘇省黨務指導委員會組織部通告　組字十三號

為通告事案據中央頒佈之縣市黨務指導委員考查條例第五條之規定「凡經考查合格者須經三人負責保證方得被選為縣市黨務指導委員或其候補人」現江蘇各縣黨務指導委員已經分別審查通過在案仰各該委員等即日前來本部須取保證書依照本部規訂宣佈之縣黨務指導委員保證條例填繳本部以憑考核切切勿誤特此通告

組織部部長倪弼

中國國民黨江蘇省黨務指導委員會組織部通告　組字十四號

為通告事茲依據中央頒佈之縣市黨務指導委員考查條例第五條之規定製定縣黨務指導委員保證規則宣佈如左仰各縣黨務指導委員即行遵照辦理切勿延誤特此通告

部長倪弼

中國國民黨江蘇省黨務指導委員會組織部通告　組字十五號

為通告事案查此次通過合格之各縣黨務指導委員皆須前來本部依法填繳保證書但有特殊因原不能到部履行者得聲明理由照左列規定通融辦理（一）事後親自前來本部依法填繳（二）由同縣之縣黨務指導委員代交該被保證人親自依法填繳或依法填寫後由郵局掛號寄繳本會

部長倪弼

中國國民黨江蘇省黨務指導委員會通告

六月十七日本會第四次臨時會議通過各縣黨務指導委員（有原報甲縣改派乙縣者請注意）特將姓名公佈於後希即來會報到領取旅費並於本月二十一日上午十時舉行宣誓典禮均須親到履行設有特殊原因不能來京亦須陳明理由經會核准以後可在本縣補行宣誓特此通告

計開

[illegible]

猛虎商標

（正）

春申江上，黃歇浦中，每逢夏日，紅日初際之際，輒有一般納涼士女，連袂偕來，乘一葉扁舟，放乎中流，有談有講，誠足樂也，夫納涼消夏，固人人所宜有，而貪涼過度，亦應顧及也，然顧及之方，莫妙於不貪涼，尤莫如常備虎標藥品，蓋虎標藥品如八卦丹，為江上兜風者，所宜常備也，

如患　一切咳嗽、痰飲氣急、酒色七傷、時行疫毒、傷寒中暑、霍亂吐瀉、腹痛氣痛、嵐瘴痧症、感冒風寒、頭痛眩暈、胸膈飽滯、寒熱交作、猝然昏倒、不省人事、中風中痰、舟車暈浪——服八卦丹藥到病除

總發行上海虎標永安堂　北四川路八十九號　電話（北）二七三六

總代理上海林大森　法租界新開河

各大商店藥店及烟紙店均有出售

縣黨務指導委員保證規則

一、本規則依據中央頒佈之縣市黨務指導委員考查條例第五條「凡經考查合格者須經三人負責保證方得被選為縣市黨務指導委員或其候補人」規定之

二、保證人須為登記合格之黨員但省黨務指導委員會認為不合時得另覓其他保證人

三、保證人應負責任如左：甲、凡發覺被保證人以往劣跡保證人應受偽證處分　乙、被保證人委派後如有叛黨行為及重大劣跡時保證人應負連帶責任同受制裁

四、保證書由省黨務指導委員會組織部印發保證人須依式填寫簽名蓋章交組織部存查

五、本規則由省黨務指導委員會通過施行

中國國民黨中央黨務學校招考學生

索取簡章須附郵票一分　校址南京紅紙廊

名不虛傳　三星香煙

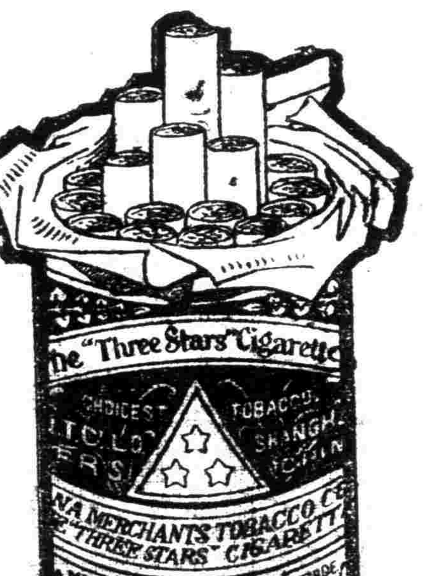

華商煙公司出品

生路社出版新書

黨治問題　霽樓編◉實價六角

這書是討論以黨治國的專書內容凡關於黨治是永久的抑是一時的是一黨專政的還是全民治政的及開國民會議等導討論甚爲詳盡反對贊成各方學說都有無論黨員與一般民衆都不可不看

破屋　王任叔著小說集　最新出版　實價六角

王任叔君是一位民間小說家這本破屋即是描寫窮苦民衆的活現好小說內共七篇是他生平最得意的短篇傑作選集未出版以前屢承各界詢問現已發行定可饜諸君之望了

革命文學論文集　霽樓編◉實價八角

這是革命文學理論的中心是現代文學家創造社派太陽月刊派語絲派及其他公同門爭的總和看了以後可以明白革命文學的眞義及其爭論的焦點無論贊成革命文學者與不贊成革命文學者均不可不讀

生路月刊　第六期出版

中日關五十年來交涉史綱要……臨如
農化教育與軍事教育……行之
愛與勞動……穎父譯
關於好奇心的一考察……達譯
目前我們的生路……聖碧冰
夜話……啓三
老生常談……任生
給破屋下的人們……王老叔
秋收……陳瘦石
一幻滅與「動搖」……任叔
青年失業的哀音……×君

棋盤街交通路　新學會社發行

綜合英漢大辭典

下冊出版　前購預約諸君　請即憑券取書

本書綜合英美各種字典之優長，適合我國學術界之最新需要，爲東亞英文字典界放一異彩。前售預約，訂購者極爲踴躍。全書現已出齊，更售特價，以期普及。欲購請速！

全書出齊　發售特價

二冊四千頁　定價十二元　郵費五角

◻特價九元◻

陽曆九月底截止

另有皮面精裝本加實洋五元

上海·商務印書館·各省

上海電報局通告

本局現奉　電政總局與水綫公司等商訂上海與美洲間夜間電信暫行辦法規則凡自上海發寄美國各處加拿大各處小呂宋檀香山等處電信或用華文明碼或英文明碼統以二十字起碼不滿廿字算並須添註納費標識NLT（即Night Letter Telegram）照一字計費其夜間電信之資費約照尋常三分之一核收特此通告

濟南慘案外交後援會代表團啓事

啓者敝團于本月十九日由京抵滬寓法界西門路由東會館各界如有見教之處祈　駕臨該處為幸此啓

社論　反日運動的注意點
——向民間去——

德徵

「反日運動，似乎要消沉下去了」，這是許多愛民族的人正在憂慮的一件事。我們，是中華民族底一分子，當然也在憂慮着。因為我們要喊破了喉嚨，向民間去做喚起的工作。

因為，我們認定：

「接近民衆，振起民衆的精神，喚醒民衆的意識，在今日，纔是反日運動最低限度內的工作。無論如何的民衆運動，決不是客廳裏或議事室裏的事情：開幾次會，定出幾條章程，推出幾個委員，每天在報上披露一些議事錄，是決不能使民衆的意識因而蘇醒，使民衆的精神因而振起，使民衆和團體間的隔膜因而除去的。客廳或議事室，大抵不是民衆所能到的地方，無論是指導，是其他的實際的工作，總得從那裏跳了出來，站在民衆的隊伍裏去。民衆所需要的，是這樣的能說能行甚至是不能說而只能行的人，決不是深居簡出的客廳和議事室裏的大人先生。」

過去的歷史告訴我們：有些人想拿反日運動來做運動民衆的工具，因而在他們設法主持反日運動時，便千方百計來破壞這種人，我們名之曰反民族主義者，名之曰賣國賊；又有些人想拿反日運動來做發財成富的工具，因而在他們已主持了或正在進行主持反日運動時，拚命用手段來接近那為富不仁的假民衆，以便從中漁利，這種人，我們名之曰反日運動的奸細。

在反日運動中，如發現了有這兩種人，那是極危險的事。

其實，這兩種人底發生和存在，都是為了反日運動沒向民間去做喚起工作的緣故。如果肯決心做反日運動的人，大家去接近民衆，那少數人的變心肝，便無從發現，更無從運用了。所以，反日運動，倒不是站在議場裏高調唱得響算是緊張，也不是開會時講幾句激烈話算是努力，更不是站在一旁冷嘲熱諷的吃乾醋算是注意；乃是要切切實實進民衆隊伍去聲嘶力竭地勸告不顧生命地工作的啊！

從過去一週的反日宣傳的工作看來，我總覺得「站在一旁苦笑，而硬要請君入甕」的人太多了！但是，我們既決心做反日運動，便該硬着頭皮在民衆中間叫喊到底，工作到底！這樣，反日運動或者不會消沉下去；這樣，中華民族或者能得着平等自由的一日！

府派蔣馮閻祭總理：蔣馮將聯袂赴北京
張學良就偽奉督辦：日本陰謀攫奪東省
經濟會議今日開幕：李濟深有將晉京訊

國府七十三次會議

閻蔣請款交財部速撥
派三總司令致祭總理
任李煜瀛長中華大學
冷遹辭魯民廳長慰留

十九日上午十時國府委員會第七十三次會議，出席委員張之江、熊克武、宋淵源、王伯羣、蔡元培、李烈鈞、于右任、張人傑、鈕永建、列席者王正廷、吳藻華、王世杰、熊斌、徐元誥、薛篤弼、主席譚延闓、決議案如下、

一、閻總司令錫山、戰地政務委員會蔣主席作賓鹽「十四」電稱、節關在邇、京津軍警餉項約需六十萬元、維持治安臨時費約需二十萬元、衛戍警備各司令部經費約需十餘萬元、共約需一百萬元、務懇迅予設法、于節前籌濟、決議交財部迅速籌撥、並復、

二、山東省政府委員冷遹呈請辭去民政廳廳長兼職案、決議慰留、

三、周委員震鱗熊委員克武柏委員文蔚提議前陸軍中將徐于同志奔走革命、具有歷史、當國民革命軍進規武漢之際、因謀響應、為劉佐龍所害、身後蕭條、請予昭雪、並加優卹、決議交軍事委員會審查、

四、財政部長宋子文擬呈國產物品免稅暫行辦法七條、請鑒核施行、決議照准、

五、工商部長孔祥熙造送國貨陳列館開辦費預算書、請令財政部按數照撥、以資開辦、議決通過、

六、蔡委員元培提請辭去中華大學校長兼職、另以大學委員會所推之李煜瀛委員充任、決議照准、

七、外交部長王正廷提請任命諸昌年張歆海為本部參事、樊光為祕書長兼總務處處長、嵇鏡為第一司司長、周龍光為第二司司長、並調任徐謨為第三司司長案、決議照任命、

八、常務委員李烈鈞提議、推馮閻兩總司令偕同蔣總司令前往北京總理靈前祭奠省視、決議推蔣馮閻三總司令代表致祭、

九、交通部長王伯羣提議請簡任參事符鼎升為交通部總務處處長、所遺參事原缺簡祕書蔡培升任案、決議照任命、（本報十九日南京電）

十九日國府會議尚有下列各項之決議、（一）中央政治會議咨開、據上海特別市黨務指委會呈請嚴懲北方反革命份子、並禁止收編反動軍隊、進行裁兵計劃、以資建設等由到會、當經決議分電各總司令切實籌商辦法、另議決劣跡昭著之官僚政客交國民政府查明嚴辦、附抄原呈請查照辦理、決議推李烈鈞于右任王伯羣薛篤弼四委員審查、二、周總指揮西成寒電稱、楊吳亟待解決、劉總指揮電請協助、劉已派四師之衆由王師長家烈統率前往、請委王為第九路軍前敵總指揮、節制各師、迅速赴援、決議交軍委會呈請任命、三、中央執行委員會令、六月一日安徽黨務糾紛一案、該省政府委員湯志先有重大嫌疑、決議交國民政府迅予徹查嚴辦、決議由常務委員核辦、四、宋委員子文等呈為奉交審查國貨銀行暫行章程及招股章程、經將原章程分別修正、請鑒核、決議先推籌備員、下次提出通過、五、法制局長王世杰呈稱前奉諭交之刑事訴訟法草案暨刑法草案茲經審查完畢、擬具修正條文、並附意見書、呈請審定、至八身保護狀及無罪而受羈押損害之人、應由國家賠償其損失兩端、擬請另頒單行法規、以保障人權、決議送中央政會、

國聞社十九日南京電　本日國府會議對選舉國貨銀行籌備員一案、決於下次會議時辦理、

國聞社十九日南京電　本日國府會議、財長呈請任命周黎明為鳳陽關監督、唐海安為淮安關監督、沈景沂為揚由關監督、決議照准、

國聞社十九日北京電　本日國府會議、報告周西成來電、以吳佩孚楊森部武裝亟待解除、自接劉湘乞派兵協助電後、己派四師前往、

收編軍隊餉項辦法

國府決議由蔣總司令擬辦

閻錫山電國府詢收編軍隊餉項問題辦法、十九日國府會議議決由蔣總司令擬具辦法、交財部辦理、（本報十九日南京電）

閻錫山十九日電國府、以天津投降之直魯軍數近十萬、給養收束為艱、請派專員辦理、（本報十九日北京電）

本報啓事

今日本報「覺悟」地位、讓市宣傳部刊印「反日特刊」、至乙種附刊、則為「文藝週刊」、

俄羅斯的革命經過

蘇柯謝夫著　朱應會譯　▲定價一元七角▼

本書從俄國農奴時代起，到施行新經濟政策以後，把俄羅斯革命的全過程都發述出來了。我們試一披閱，便知道俄國的革命，在她的歷史上，自有她的特殊情形，特殊環境。我國有一部分青年，只想完全襲用俄國的革命方法，來造成一個俄國式的新中國，殊不知世界各國的歷史情況與地域環境是各不相同的，所以政治社會的組織和運用，也只能各行其是，決不能抄襲他人的舊文章。我國有志的青年，切不要把俄國的歷史當作中國的歷史看就得了。

帝國主義壓迫中國史　劉彥著　三元二角
解放運動中之對外問題　周鯁生著　一元二角
革命後之俄羅斯　李谷蹤劉譽青合編　二元八角
蘇俄的東方政策　布施勝治著　半粟譯　一元二角
經濟學新論　安部磯雄著　曾毅譯　六角
社會問題叢書（已出二十餘種定價極廉）

上海　白克路北河南路八號　太平洋書店　最近出版

閻白盼蔣馮北上

何成濬請蔣偕馮往 燕市黨部電蔣歡迎 閻昨晨赴北海休養

何成濬十八日謁晤閻錫山後、即電蔣中正、促北來、取道津浦隴海道清偕馮玉祥同來、聞馮有電致閻、謂正待蔣同來京、市黨務指委會亦電蔣、歡迎北來（本報十九日北京電）

閻錫山十九日晨赴北海靜心齋休養、（本報十九日北京電）

何成濬語記者、蔣馮閻會見係預定、不盡爲商裁兵、因裁兵有軍委會主持、閻盼蔣來切、（本報十九日北京電）

大中社十八日新鄉電 白崇禧主張徹底消滅奉魯餘孽、迭電敦促馮玉祥即日北上、詞極懇切、

駐外使領名單擬定

下次國府會議討論 殷汝耕已啓程返國

國聞社十七日南京電 本日國府會議、外交部呈送駐外代表及公使名單、決下次會議討論、

大中社十九日南京電 國民政府對駐外各國之公使及領事、決意另派、現名單已擬定、俟下次國府會議討論、

東方社十九日東京電 殷汝耕已內定爲中國駐日公使、故匆匆返國、今日在神戶附輪啓程、

王外長招待京記者

使館遵令易旗已有八處 北京各國公使紛電道賀 張羣交涉濟案並非正式 鮑旅械已轉戰政會交還

王正廷今日「十九」招待各報記者、發表政見、

王正廷語記者、(一)外部前電飭外各使、服從國府命令、一律懸青天白日旗、現接到日汪榮寶英陳維城德蔣代辦兆鈺法陳籙海牙戴明輔荼施肇基祕魯施紹常比王景岐等覆電、遵照辦理、(二)本人就職通電發出後、駐北京荷蘭丹麥美國葡國瑙威德國瑞典西班牙比國英國法國日本意國等各公使先後覆電致國府外交部、聲明接受國府之電及道賀王外長之意、(三)張羣與松井交涉濟案、係以私人資格、幫助國府、記者又詢以鮑旅繳械事、北京外使有無意見、王謂據馮總司令來電、報告鮑旅繳械事、係馮部馮治安師尚未接國府命令時、旣遇敵方軍隊、乃加以繳械、現已解釋誤會、派胡副官長將該械交戰政委員會送還該旅、（本報十九日南京電）

國聞社十九日南京電 今日國府會議中會提出報告馮玉祥來電、該電謂日前繳得之鮑毓麟旅槍械、業已全部交送戰地政委會、當由該委會發還鮑旅、（本報十九日南京電）

孔祥熙過新鄉北上

馮在總部設宴洗塵

孔祥熙奉國府特派、前往北京、省視總理靈櫬、並順道與馮閻密商黨國要事、十八日抵新鄉、馮親迎車十晤談、當晚馮在總部設宴、爲孔洗塵、席間、孔詳詢地方情形及民間疾苦、（本報十九日南京電）

孔祥熙馬伯援十七日抵新鄉謁馮、孔十八日赴北京、（本報十八日鄭州電）

譚慶林已返太原

—太原雜電一束—

太原來電、一、譚慶林已由北京返晉、二、北伐後援會製銀質章及絲織大旗、派員分送第一二三四集團軍各總司令各將士、三、晉北兵災救濟會昨派員向省政府請求肅清潰兵、以免徵附加捐、結果甚佳、四、工聯總會創設勞工醫院、行勞工保險政策、（本報十九日南京電）

戰委會一月內結束

仇鰲語人、戰委會一月內結束、不移津、（本報十九日北京電）

戰委會續發表各縣法官及直隸高等法院推事檢察官、（本報十九日北京電）

張作霖確已殞命

定明日正式發表

電通社十九日奉天電 張作霖之喪、定二十一日由大元帥府(?)正式發表、

實行攫奪東三省

日本欲卵翼張學良 張昨午就僞奉天督辦職 能否駕馭諸將殊爲疑問

奉訊、張學良已就奉督、傳日本因五鐵路案攤國軍到後難辦、故極力擁張學良、擁張作相等、阻撓國府用政治手腕解決東省、（本報十九日北京電）

東方社十九日奉天電 張學良本日上午十一時在督辦公署舉行就任奉天督辦職典禮、

電通社十九日奉天電 張學良就奉天督軍之任、向日本官廳周旋、並要求諒解、有組織東三省聯合保安會之說、然張學良無其父之權威、是否能指揮楊宇霆張作相、殊爲疑問、

日軍在榆繳吉軍械

張作相軍一部過榆關、被日軍繳械、（本報十九日北京電）

日兵又在魯屠殺耶

大砲轟燬安邱附近鄉村 鄉長六人竟被剜目割心

上海中央社十九日青島電 安邱附近鄉村、自刪日（十五）起、突又被日兵用大砲轟擊、瓦屋爲墟、鄉長田芳春等六人被拘、先剜目割心、後以鎗刺刺死、民團鎗械被繳千餘支、日兵在該處附近一帶戒備、如臨大敵、

中華電訊社十九日南京電 國府接濟南急電、安邱鄉各村、突被日兵重砲轟燬、死傷甚衆、莊長被虐殺、災民逃難無歸、情勢險惡萬分、

中華電訊社十九日南京電 首都各界得濟南日兵續演暴行警耗、非常憤慨、現正急籌對付、

內蒙古將懸青白旗

電通社十九日奉天電 內蒙古之國民黨與各王族協議、樹立內蒙古政府、與國民政府聯絡、即懸青天白日旗、

津外兵扣車還一半

尚有二列車在津未放

東方社上海消息、天津十七日來電云、閻錫山所正式任命之京奉鐵路局局長周曬(譯音)要求交還列國軍保管之車輛、關於此事、日本軍司令官與英法意軍司令官協議結果、定於明（十八）日歸還一半、餘下之二列車暫時仍在天津東站、由列國軍保管、以供軍用、已以先答復中國方面、昨日午後、由津開出之列車、今晨已平安抵京、毫無延刻、

北京郵務人員準備南移

鐵士蘭前日動身南下

字林報十八日北京電 總郵務司之移往南京、及津浦京漢兩路管理員之移往浦口及漢口、實際上均已成爲事實、鐵士蘭氏及其屬員已於昨日動身南下、其已得保證可在新辦公所繼續任用之下級官員數百人、已在收束舊居、將傢具以賤價售諸市上、

蘇省各縣指委明日宣誓

蘇省黨部各縣指委定二十一日在甯市黨部大禮堂宣誓就職、（本報十九日南京電）

蘇省指委會十九次常會

蘇省黨務指委會十九日開十九次常會、決議要案、一、函省府、令各縣政府負責保護縣指委、二、淮安縣黨委高威亞在控案未查明以前、暫緩就職、三、方元民辭職、委周冠璠、補充縣指委、（本報十九日南京電）

蘇省政府七十二次會議

蘇省府十九日開七十二次會議、議決案（一）上海臨時法院呈報愚齋義莊六成財產給論處分結果情形、祈鑒核案、決議、備案、（二）茅委員等報告十六日審查各荐舉縣長資格結果祈公決案、決議、照審查報告通過、（三）建設廳呈送甯滬省道第一段測繪計劃及預算書祈核示案、決議、准予照撥、行財政廳、歸入十七年度預算案辦理、（四）建設廳呈爲擬訂建設事業獎勵條例送祈核遵案、決議、推高魯茅祖權陳世璋審查、（五）鈕主席提議更定委員會會議人數及時期案、決議、本會議以總數三分之一以上委員之出席舉行之、（六）茅委員等報告審查江蘇國術研究分館章程結果祈公決案、決議、修正通過、（七）推鈕主席爲江蘇國術研究分館館長、錢佐仲爲副館長、茅祖權何玉書陳和銑劉雲昭錢大鈞孫少江爲董事、（本報十九日南京電）

李濟深對報界談話

發電懇留蔣總司令 電促胡漢民等返國 赴首都與否尙未定

李濟深對省報界談話、現殘敵負隅、豈可無總帥督責各軍、撤總司令制尙非其時、且蔣不止辭總司令、連政會軍會主席亦辭、故余極力挽留、挽留電已發數天、內容與白總指揮電略同、記者問主席曾電胡孫伍返國確否、答誠有之、且已電中央請促胡等返國、問主席將赴甯確否、答蔣及各同志曾相邀、但去否此時未定、（本報十九日香港電）

李濟深電京、有要公面陳、定日內由粵起程來京、戴季陶馮祝萬等同行、（本報十九日南京電）

何應欽到杭後行動

赴南星橋視察營房 討論訓政進行方針

戊辰社十九日杭州電 何應欽十八日到杭、即與蔣伯誠雙清赴南星橋視察營房、明日尙須約各委員在省府討論訓政進行方針、

戊辰社十九日杭州電 昨(十八)晚繆斌、鈕大鈞、顧祝同等、因公來杭、省府各委員預備今日設宴歡迎、

豫陝甘訓政大綱

馮令鄧郭等起草

郭春濤鄧哲熙劉治洲孟憲章任右民魏書香鄭訏儒十六日議製豫陝甘訓政大綱、分政治軍事財政建設教育社會六部、計五十餘項、交汴政分會核議公佈、（本報十八日鄭州電）

大中社十八日新鄉電 馮玉祥篠（十七）晨率曹浩森、鄧哲熙、郭春濤、孟憲章、等十餘人、分乘汽車六輛、往門小籠百爾各名勝遊覽、正午至邵康節安樂窩遺址休憩、圍坐討論豫陝甘三省訓政大綱、

大中社十八日新鄉電 馮玉祥令鄧哲熙郭春濤等起草豫陝甘三省訓政大綱、並在國民會議中應提議案

大中社十八日新鄉電 馮玉祥召直魯豫三省河務局長張文煒、李國鈞、范慶煦、來新、會商治河根本辦法、

馮玉祥續聘日顧問

松實孝良將仍回原職

大中社十八日新鄉電 馮玉祥顧問日人松實孝良、前因事回國、近聞馮氏已促其來華、仍回原職、

京滬商界討論抵貨

議決聯合進行

甯市及下關商會商民協會、首都反日會、上海國貨工廠聯合會十九日開聯席會、討論抵制日貨根本辦法、及國貨流動展覽會、議決聯合進行籌備、（本報十九日南京電）

首都要訊

國府於舊歷端節停止辦公一天、（本報十九日南京電）

中央大學各學院學生會二十日午後招待新聞界、報告該校校長問題經過、（本報十九南京電）

中央社十九日南京電 漢口電、李宗仁託劉興特帶親筆手函來京、謁譚延闓、

中央社十九日南京電 葉開鑫令四十四軍經理處及後方同志、組設清理委員會、昨已成立、並議定清理成軍以來至本年五月底止一切手續、以昭核實、

中央社十九日南京電 首都衞戍司令谷正倫、雖決辭職尙照常辦公、近因各方面一再敦促、未便固辭、擬日內呈報就職、

蔣總司令以此次作戰受傷回京就醫之武裝同志、須派專員宣傳主義及管理、須守院規、特令政訓部方副主任派員宣傳、方已委定專員分任一四九十念七卅三卅七四十各軍後方醫院及第三四六各後方預備醫院政治訓練之責、（本報十九日南京電）

總政訓部補試各級政工人員、定念一日午前舉行筆試及填測驗表、午後舉行口試、念二日午前檢驗體格、試場在戶部街政訓部大禮堂、（本報十九日南京電）

漢皋雜電

省黨務指委會十九日午議決籌備慶祝克復京津大會、派王銘西會商市黨務指委會合辦、（本報十九日漢口電）

川代表呂超十八日至武漢政分會、報告川屬軍事時期、財政紊亂、軍隊複雜、黨務政治、無成績、呂已赴甯、（本報十九日漢口電）

李宗仁十九日覆魯滌平允接濟軍費、（本報十九日漢口電）

周星棠十八日晚乘公和輪赴滬、出席經濟會議、（本報十九日漢口電）

武漢政分會十九日布告、徵求建設湘鄂具體計劃、（本報十九日漢口電）

王寵惠訪晤英外長

▲討論中英外交

國聞通訊社倫敦通信云、國民政府委員司法部長王寵惠博士、前因出席國際法庭由甯來歐、上月杪閉庭後、聞王氏即自海牙轉赴巴黎、近以濟案發生、外交緊張、氏應在法之國府監察委員李石曾、國民政府駐法代表鄭毓秀、建設委員會委員魏道明等之推請、於五月十日前來倫敦、與英當局商權外交及建設諸問題、隨行者有祕書何志成、氏於日昨（五月十七日）已由英返法、在此計勾留一星期、茲探誌其接洽情形之梗概於左、王氏抵英京後、當即訪晤英外長張伯倫氏、洽談甚歡、大致討論關於中英外交問題、對建設事業、閒亦談及、結果甚爲圓滿、惟談話詳情、未能探悉、聞英外長對王氏此來、則具充分之好感、今後中英邦交、當可益臻鞏固云、又此間與論界稱王氏抵英、連日紛紛往謁、踵趾相接、英京諸名流碩者及工商界巨子亦多造訪、並設宴款待甚殷、氏對英國工商業及建設事業、曾加以諮詢與考察、茲逐譯五月十四日倫敦日報載王氏與某記者談話之大意如下、一、在國民政府統治之下者、現已有十七省之多、且北伐極爲順利、已逼近北京、張作霖將準備退兵出關、殘餘政府、不日覆沒、南北統一在卽、二、國民軍佔領北京後、願與各友邦協謀相互之利益、以增進固有之邦交、三、對外僑生命財產、當負保護之責任、四、國民政府統一南北後、卽須着手建設、如擴充鐵路、開拓礦產、振興農工商業、改良市政、建設汽車道等等、均在計畫進行中、並謀一民主國之實現、五、對關稅自主必如期施諸實行、（五月十八日倫敦發）

濟案寫眞（一）

被轟燬之北門東角城垣及砲台（日軍幾度由此衝向城內卒未能入）

煤油特稅公債改爲善後短期公債

條例亦略有更改

南京快訊、財政部長宋子文現將煤油特稅公債改爲善後短期公債、擬具呈國府請鑒核備案示遵、茲錄其原呈、暨條例如下、呈爲呈請事、案查本部於六月六日擬具發行煤油特稅短期公債四千萬元條例、提呈鈞府會議、業奉議決公布在案、現旣北伐業已完成、由軍政而入訓政時期、一切建設、亟須進行、如收束軍隊、興辦實業、均爲善後切要之圖、仍應募集此項公債、以充善後要需、茲將煤油特稅公債、改定名稱爲國民政府財政部善後短期公債、以符名實、所有此次公債條例簡章、仍照前次規定辦理、惟第十條原文內載、此項公債還本付息、由財政部指定中國交通兩銀行國外匯兌之殷實銀行、或委託華僑合法團體代爲經付等語、茲爲人民便利起見、卽於原文內加入江蘇銀行、一併代爲經付、以資完備、理合將煤油特稅短期公債、改爲善後短期公債緣由、具文呈請鈞府鑒核備案公布施行、並乞批示祇遵、實爲公便、謹呈國民政府、

附國民政府財政部善後短期公債條例、第一條、國民政府爲完成統一全國需用起見、特由財政部發行公債、定名爲國民政府財政部善後短期公債、第二條、此項公債定額爲四千萬元、第三條、此項公債利息定爲週年八釐、第四條、此項公債額面定爲萬元千元百元十元四種、第五條、此項公債定於每年六月底及十二月底爲給付利息之期、第六條、此項公債指定以財政部煤油特稅收入全部爲還本付息基金、由財政部命令各省煤油特稅局局長、每月將所有稅收全數撥交基金保管委員會專款存儲、以備按期照付、其保管辦法另訂之、第七條、此項公債、定於自發行之日起、每六個月抽籤還本一次、平均抽還十分之一、至民國二十二年六月底止全數償清、前項抽籤、於每年六月一日及十二月一日、由財政部在國民政府所在地執行之、第八條、此項公債發行期定爲三個月、爲優待人民認購起見、凡於開始募集之第一個月內交款者、准按九二實收、第二個月內交款者、九三實收、第三個月交款者、九四實收、並均得預扣第一期半年利息、第九條、此項公債、每屆抽籤之期、由財政部會同審計院派員辦理、第十條、此項公債還本付息、由財政部指定各地中國交通江蘇三銀行及國外匯兌之殷實銀行或委託華僑合法團體代爲經付、第十一條、此項公債票概不記名、第十二條、此項公債得爲銀行之保證準備金、第十三條、此項公債、得隨意買賣抵押、其他公務上須交納保證金時、得作爲担保品、第十四條、經理此項公債之官吏或其他商民、對於此項公債、如有僞造及損毀信用之行爲、由司法機關依法懲治、第十五條、此項公債之發行規則、由財政部另以部令定之、第十六條、本條例自公佈之日施行、（卓十八日）

宋子文報告整理部務經過（續前）

最近三個月之工作

第九章 捲烟統稅

捲烟稅自劃爲國稅後、始收歸部轄、乃奢侈品稅之一種、外商向以條約爲藉口、徵收甚感困難、自經本部設立專處改徵統稅後、稅款日有增加、茲列其情況如左、

一、從前辦理情形 捲烟稅率外商向以條約爲藉口、舶來品僅納値百抽五、國內製造品則根據其與北京烟酒署所定聲明書、僅納値百抽二五、十六年十月、鈞府頒發條例、由値百抽二七五起遞進爲値百抽三十値百抽五十、外商仍多爭執、均未遵行、而各省徵收特稅及吸戶捐等、又各自製印花、參差不一、以致行銷內地之捲烟、較之行銷租界者、其稅率輕重不平、且內地稅率遽然增高、吸戶購買之力與商場銷售之路、受撲然之打擊、因之避重就輕、繞漏走私、更所不免、此以前之情形也、

二、改徵統稅 規經改爲徵收統稅、在部設處管理、其辦法係就廠就關徵收、根據關稅會議中所議之過渡稅値百抽二七五、華商外商一律遵辦貼足印花、統徵一次、卽可運銷各省、不再重徵、中外待遇旣平、稅收於以統一、規先從江浙閩贛皖五省辦起、將來再推廣各省、以期全國一致、其改辦統稅之理由、則以近日言財政者、多主張關稅自主及裁厘加稅、而捲烟統稅之設施、卽加稅之實行、對外雖不必有關稅自主宣言、而無形中烟稅已不啻有自主之權矣、

三、將來之計畫、將來擬辦之事規畫約有三端、（一）全國各省皆施行稅爲第一步、（二）收買中外各商烟件、由政府專賣爲第二步、（三）政府自設烟廠製烟爲第三步、規調查全國銷售捲烟、價値約二百萬萬元、倘每日漸增加之勢、以二七五稅率計算、每年稅收可得五千餘萬元、倘以値百抽五十或値百抽百計、則爲數更鉅、故能於捲烟統稅設法整理、實爲財政上收入之一大宗也、（未完）

皖省匪禍

▲軍隊分途進剿
▲皖南肉票被殺

安慶通信云、皖省匪勢猖獗、於今爲極、郎溪、涇縣、陷而復克、近則攻陷六安之豫匪甫經退出霍山無城可守、又被闖入、皖省主力軍隊之三十七軍、留霍後方部隊、不敷剿辦、以致匪勢蔓延、不可收遏、乃經省政府呈准軍委會、派隊協勦、並由代省府主席孫棨、委員張鼎勳進京面促、因傷由第九軍軍長顧祝同、派該軍第二十一師師長涂思忠、於月之五日、由津浦南段烏衣等處、抽調一團、經首都開往郎溪、另行抽調一團、經蕪湖大通、越青陽石埭、入徽州、扼守歙縣績溪旌德各要隘、兜剿涇縣股匪、涂並擬親率一團、進駐宣城、指揮所屬三團、分途勦滅、該師第三團全部、則於昨日（十五）下午三時、由京乘滬大輪抵皖、停泊鴻安碼頭、乃由市公安局派員往與該團團長王勁修、接洽駐紮地點、如第一營駐城西烈士墓、大觀亭等處、二三兩營則分駐城內湖南會館、江西會館等處、機關槍連、迫擊砲連、通信隊衛生隊、分駐府城隍廟等處、團部設舊省議會內、聞該團日內即由旱道開往霍六一帶勦匪、而六安電報局員生吳勳華等四名、被匪綁去、始則勒贖四萬元、繼復減至四千元、業經皖電政管理局長梁烈亞、電請交通部、電政總局、准予備款贖、取作正開支、梁昨已派安慶局收發武麓亭、攜款赴六、準備贖取、現省政府爲霍山被匪事、發出三電、爰錄於後、一、急南京蚌埠徐州探送第九軍顧軍長勛鑒、頃奉蔣總司令寒電、敬悉貴軍長已派黃師長、親率所部、寒日由蚌出發、限諫日到正陽、赴六安勦匪、救災恤鄰、感荷曷極、頃據霍山縣長文電稱、豫匪馬步隊二千餘人、於十一日下午四時、由六安竄入霍山、無城可守、隨向入街、放火綁票、縣長退守管家灣、乞速救援等語、除分電黃師長外、務祈轉飭星夜赴援、並賜電復爲禱、安徽省政府印、二、急正陽公安局袁局長、轉呈黃師長勳鑒、刪電計達、頃據霍山縣長文電稱、豫匪馬步隊二千餘人、於十一日下午四時、由六安竄入、霍山、無城可守、隨闖入街、放火綁票、縣長退守管家灣、乞速援救等語、特電轉達、安徽省政府印、三、急、舒城電局飛送管家灣霍山余縣長覽、文電悉、蔣總司令已派九軍十四師黃師長、率部寒日由蚌出發、限諫日到正陽、仰將匪情隨時電報省政府、印（六月十六日驚鴻）

十七日蕪湖特訊、皖南匪患猖獗、業經迭誌前報、玆據來自繁昌南陵之逃難者言、前在黃墓渡鎮擱封溪南小輪之股匪、匪窟在繁昌境內之五華山、山上有寺廟樹林、聚衆六百餘人、槍械齊全、山下密布步哨、以四人爲一小集團、帶四干快槍、一架盒子砲、分遣下山窺探行旅、凡稍有資產者、皆遭綁去、溪南輪上被綁數十人、僅限二十二小時回贖、上山後鞭撻逼供姓名職業、各家屬不及營救、已有十八人成遭盒子砲戕殺、內有余傷恢、（前在蕪湖辦黨）胡某、（南陵禁烟局長）及亘商陳某、均及於難、事後由各家屬領尸、胸上均標明姓名職業、聞係胡某臨難所要求者、現在匪浩大、繁昌已閉之門、僅留一門出入、保衛團日夜嚴放步哨、前夜在滄港漁船上獲一匪探、業已解繁訊辦、惟南陵危急、盛傳業已失守、恐不可靠、此間各小輪公司聯電軍委會請兵、業經飭蕪湘駐軍隨時派隊保護、距蕪二十里之四合山、劉家村於前夜突有股匪數十人竄到、縱火刼械、與保衛團格鬥、槍死一男、傷一婦一孩、燒去民屋十餘間、蕪軍事當局聞訊、除派隊嚴加防堵外、並於十六夜宣布特別戒嚴、四城馬路軍警密布、十時後即斷絕交通、皖匪如此可惡、常局殊爲注意、卅七軍參謀長孫孟戟、曾留蕪開軍事會議、討論勦匪事宜、直至昨晨始離蕪上駛返省、九軍二十一師一團已開徽州、一團昨開郎溪、一團今過蕪赴宣城、蕪湖民衆一切盼軍隊早日大舉清勦各路股匪、免致商旅裹足、影響商埠市面、又聞陳文一股、現將其部下改編成八營、另有吳老虎一股、勢力較厚云、

南昌 中山馬路開工

▲市政府舉行開工禮

南昌通信、南昌市政府成立後、對於改良昌市政、積極進行、以期造成一新都市、適於市民生活、現南昌市之中山馬路、所經過處之房屋、均已拆畢、可以進行第二步工程、動工建築、故市政府乃於昨日（十五）在大成工園舉行開工典禮、屆時到者、省府委員熊育錫、李尙庸、市府各局長暨各界來賓千餘人、午後一時宣布開會、由市府祕書謝鴻藻主席、開會程序、一、奏樂、二、向黨國旗及總理遺像行三鞠躬禮、三、恭誦總理遺囑、四、靜默三分鐘、五、主席致開會詞、略謂今天是中山馬路舉行開工典禮的日子、承各界代表及市民踴躍參加、這是非常感激的、我們所以把條馬路定名爲中山馬路、係永遠紀念總理偉大的精神、大家一致起來改良舊市場、創造新市場云云、七、演說有各界代表李尙庸、周霖等先後演說、大意不外本黨爲建設而革命、現在北伐成功、中國統一、大家均要担起做建設事業的担子云云、八、行破土禮、由各代表王均等手執鐵鏟、親手動工破土、時軍樂洋洋、爆竹之聲不絕、參加市民均個個現一種歡欣鼓舞之色、直至三時、乃高呼實行總理建國方略、完成訓政時期的革命工作、擁護江西省政府的交通建設、建築中山馬路是發展民衆的生活、製成嶄新的江西、力謀交通便利、肅清破事破壞的共產黨、打倒阻礙馬路進行之貪汚土劣、中國國民黨萬歲、國民革命成功萬歲等口號散會、六月十六日晨、

徐州 捕獲不法軍人

國聞社徐州通信云、十六日下午二時、津浦馬路灝台旅館、北大馬路徐州旅社、二馬路西陸元興後院、及該處西首皮行內、中正街中市成記烟葉行五處、突來兵士一營、荷槍實彈、禁止行人經過、詢係戒嚴司令衛立煌、奉令派警衛團一團一營營長宋寶勝、帶部分赴該五處繳游擊司令蔣運奎部之槍械者、當在陸元興後院將蔣運奎、及支隊長高鵬、副官李德馨、李登華、祕書葉伯祥等、並隨從兵十餘人、行李念八洋車、解往戒嚴部、其餘四處、先後捕獲六十四人、卽許尙清侯芝甫張雄王運成陳光燦唐學英劉運功項家正嚴士英趙應河傅錫祺諍濟民虞航乘吳錫琳鄭肇基張德明胡芝甫徐培林吳秉乾吳克福等、現均解押總部待訊、高鵬李德馨均已上鐐、其原因一、蔣運奎領得開拔費七千元、北伐吃緊時、不赴前方工作、亦不呈報、一、招匪爲兵、擄架勒贖、一、被鄉民告發、一、奉令撤銷該部置之不理、一味橫行、昨晚除將祕書葉伯祥開釋外、餘上尙在嚴訊中、蔣之眷屬、現住中正街江南春棧、已令四區分局、愼重保護云、

杭州短簡

▲省政府主席何應欽由京抵杭檢閱軍官學生、今日上午、由澄廬至省政府視察各項政務、並出席臨時會議、旋出席省黨務指委會、王漱芳等三指委辭職問題、可望打消、聞何氏尙擬至各校講演、並參觀各大工廠後、再行返京、

▲上海衛戍司令錢大鈞、昨晚偕顧祝同軍長繆斌處長乘夜快車來杭省防軍司令官蔣伯誠、今午在西湖烟霞洞獻宴錢顧繆諸氏及何主席夫婦、席間對於滬杭防務問題、討論極爲周密、

▲省政府昨據長興縣各團體乘電報告、湖匪勾結皖匪、並宜興竄浙游勇、擬肆意搶刼、速請派兵痛勦、適何主席因公來杭、立命省防軍蔣司令官派兵一團、星夜前往剿捕、務獲匪魁、解省嚴懲、以靖地方、

▲杭縣律師公會、爲抗爭司法部撤銷律師在縣政府出庭一案、昨開大會、議決四種辦法、一、推舉張韜等十七人代表全會、向省府抗爭、請緩執行法部議決案、二、推沈爾喬等四人赴京向法部請願、三、召集民衆團體及新聞記者報告不能撤銷之理由、四、召集金鄞永各縣律師公會代表來杭、一致抗爭、

▲靑年路杭縣縣黨部、昨晚有由鎭江來杭之傷兵六人、因缺乏川資糧食、強向該黨部借用、旋由憲兵營派兵數十人圍捕、約歷半小時、始將傷兵驅散、恢復交通、

▲省政府直轄廣濟醫院、已成事實、昨由該會派西醫陳志莊蒞院接收、先將省政府直轄五字取消、改易大英聖公會廣濟醫院、杭人目擊斯狀、莫不憤慨、

▲財政部浙江禁烟局奉令撤銷、全體職員因新俸無着、組織索薪團、向余文燦局長要求發薪、余因經費困難、僅允給發五成、作爲遣散費用、各職員羣起反對、昨推代表黃奠華等赴滬面謁余局長、要求十足發給、以維生活、

▲財政部定於二十日在滬召集經濟會議、浙江財政廳長陳其采財政審查委員馬寅初、均在被召之列、陳氏已於昨晚赴滬申、馬委員因歡迎何主席不能聯袂赴滬、改於今晚附乘夜車前往出席、

▲本市公共衛生運動大會、決定二十二日下午二時假省教育會舉行、屆時請本省長官蔣伯誠陳屺懷莊崧甫參加執帝遊行、糞資提倡、遊行路線、昨已議定自平海路出發經過延齡路迎紫路惠興路回省教育會散隊、

▲杭縣地方法院首席檢察官徐世賢、昨日上午在本院大禮堂舉行就職宣誓典禮、由高等法院首席檢察官鄭文禮監誓、徐氏於下午躬至第一監獄及看守所察勘一週、並查詢因犯待遇等重要問題、

▲海門共黨首領陳楙卅及附逆軍官徐安邦兩名、由滬迎提來浙、昨由蔣司令官派員至陸軍看守所提訊一過、該犯等毫不畏怯、直供不諱、聞擬判處死刑、以昭炯戒、

▲省防軍分駐各屬負保護後方治安之重責、司令官蔣伯誠以該軍各團營散處各地、久未檢閱、現定下星期一起、舉行大檢閱、計分三次檢閱、第一次杭嘉湖、第二次甯紹台、第三次金衢嚴溫處、惟蔣氏本人親往或派代表、現尙未定、（銳十九日）

國際電訊

緊勅若被否決 治安維持法可以復活麼

政友民政見解不同

十九日東京電 治安維持法緊急勅令案、審查委員會之質問戰、大體告終、如在下屆議會不能得事後承諾之時、緊急勅令當然消滅、但代之者是否爲現在之治安維持法復活、或不復活、而任其爲無法律之狀態、富井正章關於此點、質問甚力、而前田法制局長則舉先例答以復活說爲正當、而民政黨則大加非難、謂據最近學說、緊急勅令消滅後、在新法律未制定以前、當然爲無法律、所謂犯人等不得不釋放之、關於此問題、頗爲重大、（電通）

又電 關於改正治安維持法之緊急勅令案之第三次政府精查委員會、昨日下午在樞府事務所開會、繼續行總括的質問、富井顧問官質問、倘此緊急勅令下屆議會不承認時、則現行之治安維持法將如何、其解釋如何、政府當局答曰、若緊急勅令案議會不承認、則現行之治安維持法仍復活其效力、依然照常存續云云、此外尙有精查委員之種種質問、結局於是日完畢委員會之質問、定於二十日、開精查委員會、樞府方面亦擬出席、決定委員會之態度、若緊急勅令提出於樞府本會議而順調進行、則在二十四日左右或在月底提出、亦未可知、豫料在本會議席上將有相當嚴格之質問、惟政府方面頗抱樂觀、謂必可無修正、照原案通過、言論界及在野黨方面反對本案、已見前電報告、至民政黨以不承認本案臨下屆議會、業已明示其態度矣、（東方）

山梨要增兵朝鮮

無非想侵略中國

十八日東京電 朝鮮總督山梨今日告新聞記者、已非正式勸首相增多朝鮮境內防軍、庶對於邊界之日僑、可予以更完備之保護、因邊界常有盜匪出沒也、（路透）

西政府限制宣傳

擁護火油專賣權

十九日西班牙京城電 西班牙政府頒發命令、不許私人團體討論政治、或作何宣傳、政府且聲稱、報紙有敢反對西班牙火油專賣者、必封閉之（路透）

東京又一直訴者

當時卽被拘獲

十九日東京電 日皇今日出外時、有一人顯似有神經病者、向御車奔去、冀上書日皇、陳訴當道不許其售賣用乾蛇製合而成可療痨損等症之藥一事、此人未抵車前、已被拘獲、（路透）

又電 今日日皇日后因視故久宮殿下之墓、行幸豐島岡歯簿、將及護國寺前之際、忽一男子從人叢中躍出、企圖直訴、立卽爲警官所捕、經警視廳審問結果、其人爲府下瀧川町之根岸準一郎、年四十歲、（東方）

又電 直訴犯根岸向在本鄉之大橋研究所爲助手、曾用蝮蛇之精、造成藥品、爲萬病之藥、稱爲大橋液、出售於市、該藥在實際上雖有效驗、但因其違反醫師法、被當局禁止出售、根岸不服、故有此舉、（東方）

雅典民政員 贊助烟草業罷工

海軍並未援助

十八日倫敦電 倫敦希臘使署否認塞京傳來希臘海軍一部份現援助烟草業罷工工人之消息、（路透）

十九日雅典電 [illegible]民政僱員贊助烟草業罷工者、今晚開會、通過動議、將議案一條、送交總揆、限令市政府在兩日內接受民政僱員增加薪水及廢除官吏罷役法等之要求、（路透）

美飛行界之佳話

歐赫特女士飛渡大西洋

十八日倫敦電 三引擎驅克式水上飛機友誼號、由紐芬蘭飛出越過大西洋、而至威爾斯島、因燃料不足、未能直達愛爾蘭、故在南威爾斯海岸旁降落水面、俟裝油後、再向台里斯圖出發、此機駕駛家爲美國歐赫特女士、女子之飛渡大西洋者、以歐女士爲第一人、女士年二十九、富有飛行經驗、一九二零年曾立飛高一萬四千呎之新紀錄、（路透）

十八日華盛頓電 發電致歐赫特女士賀其成功者甚多、柯立之總統卽其一也、（路透）

英下院議長之去思

▲政黨領袖皆稱美之

十八日倫敦電 下院議長韋特萊今日請下院准其自明日起、辭退議長、謂已服務二十一年、現議長職務愈臻繁重、不能勝任云、首相包爾溫起言、對於議長之辭職、表示下院不捨之意、並動議下院應感謝韋氏勞績、再呈請英皇加以榮典、工黨領袖麥克唐納爾與自由黨領袖喬治亦皆發言稱美之、（路透）

英國世界最大商船

▲已向華夫廠定造

十九日倫敦電 白星輪船公司已向英國哈蘭華夫廠定造行駛大西洋備極華麗之大船一艘、此船長一千呎、毛重六萬噸、需費約七百萬鎊、三年可造成、世界商船將以此爲最大、（路透）

英女權運動者逝世

▲及見其努力之成功

據倫敦電訊、英國女子參政運動先鋒貧克斯德夫人 Emmeline Pankhusrt 已於本月十四日上午逝世、按貧克斯德夫人爲曼哲斯德鎮人、少年時努力於種族革新運動、其後擺脫一切、專鼓吹女子參政、不畏強禦、與反動勢力作戰、曾因此下獄、在獄中爲絕食運動、大戰中致力於國防工作、對於募兵極出力、今英國女子參政行將成爲事實、夫人於功而死、可以無憾矣、夫人於一九一四年曾刊行所著「我自己的故事」一書、（世界）

日帝國主義 對外投資額

▲在華債權不易收回

十九日東京電 據大藏省之調查日本之海外投資額爲二十二億千七百十萬元、其中收回不能者爲對華投資之五億五千七百七十萬、對俄投資之三億五千百六十萬元、（電通）

伊拉克建國後之新事業

東方民族果然不弱

伊拉克王國建國未久、而近年以來、因政黨關係、國內情形頗爲紛亂、至最近已將各種糾紛問題充分解決、積極進行建設、目下伊拉克政府最注意之問題爲國防及外交兩種問題、伊拉克之建國、原賴英國援助甚多、故英國勢力仍極擴張、名雖獨立、實際上仍受英國支配、故伊拉克政府乃立圖軍事之整理及擴充、以期取消英國勢力、前由土耳其聘致軍官數百人、分置各軍官學校、養成軍事上人材、其兵制初取志願兵制、入伍資格以中學畢業爲限、其無此項資格者、予以特殊教育、在營業限定爲兩年、招募成績良好、而入伍服務之兵士中、約有六成均願繼續服務、蓋政府優待軍人、軍中階級不嚴、生活頗爲愉快、故一般青年莫不踴躍入伍、全國兵力共計有一萬人、內分步兵七大隊、砲兵五中隊、輜重兵三中隊、至最近又將一切軍事制度改革、撤廢志願兵制、改爲義務民兵制、力圖擴充兵力、編成教導團、訓練一般新入伍之兵士、增高軍費、以一千三百萬定爲年額、對於交通及通訊機關、亦銳意改良、至外交問題、頗有困難、伊拉克之農產物、索稱豐富、又以產石油著名、因之列強對伊野心勃勃未已、法英兩國互爭伊拉克之委任管理權、結果英國得勝、英乃聯絡一般伊拉克貴族輩、力謀鞏固其勢力、一般青年之仇英態度、逐漸激烈、至智識階級則以內政之整理爲脫離英國支配之唯一手段云、（世界社）

□濟案寫眞（二）

順城街北段之瓦礫

□濟案寫眞（三）

大西門外丁字街日軍設防

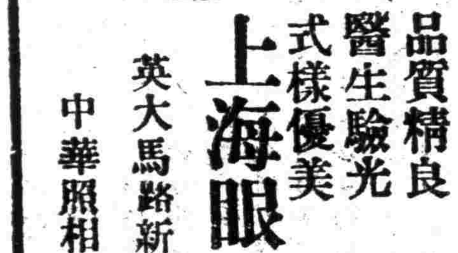

品質精良 定價公道
醫生驗光 不另取費
式樣優美 上海第一
上海眼鏡公司
英大馬路新世界東首
中華照相館轉灣卽是

滬江男女性病院
精治下列各症
新白濁 橫痃 梅毒 陽痿 遺精
老白濁 下疳 囊癰 早洩 婦科
本院主任陳贊臣博士留德多年對於性病經驗宏富
新老白濁用德國新藥注射數次卽能全愈陽萎早洩
及上列各症均用最新科法治療無不收效極速並諸
盧日勤女醫師担任婦孺花柳病全科及子宮疾患等
院址大馬路拋球場七十三號麗華斜對面診例一元

搽用如意膏
治愈閣下皮膚疾病

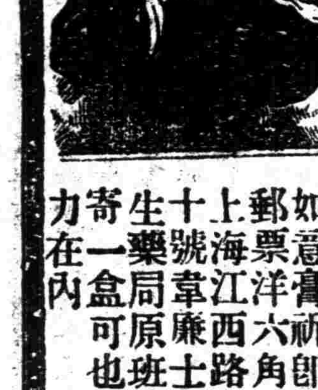

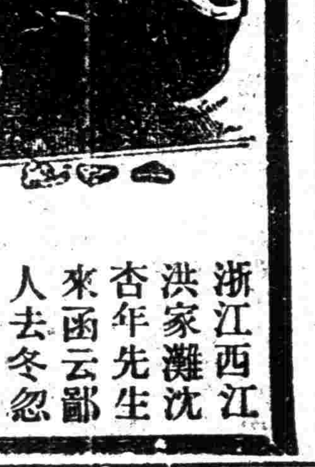

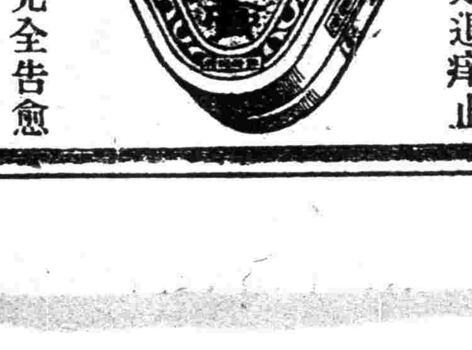

浙塘西塘沈杏年先生聲稱面部小瘡色赤而痒搽用如意膏旬日之間赤退痒止完全告愈

浙江西江洪家灘沈杏年先生來函云鄙人去冬忽於面部生出小泡色赤而癢用中西藥膏搽擦毫不見效及購如用意膏搽之三日赤退痒止又搽數天完全告愈旬日之間返我本來面目皆貴局膏如意之力也感激緣無報草數言以鳴謝忱如尊處無從購買如意膏祈卽寄郵票洋六角至上海江西路六十號韋廉士醫生藥局原班郵寄一盒可也郵力在內

黨務

總理遺囑

余致力國民革命凡四十年其目的在求中國之自由平等積四十年之經驗深知欲達到此目的必須喚起民衆及聯合世界上以平等待我之民族共同奮鬥現在革命尚未成功凡我同志務須依照余所著建國方略建國大綱三民主義及第一次全國代表大會宣言繼續努力以求貫徹最近主張開國民會議及廢除不平等條約尤須於最短期間促其實現是所至囑 孫文

來函更正

敬啓者、于委員右任在上次 總理紀念週之演辭「總理遺囑務須依照第一次全國代表大會宣言一下、多記入「第二次全國代表大會宣言」字樣、恐滋謨會、應請更正爲荷、此致民國日報、中央執行委員會祕書處、

于右任委員在中央黨部紀念週之報告

（中央社）中央黨部前日上午八時在該部大禮堂舉行第二十次紀念週、主席于右任、紀錄何霜梅、行禮如儀後、茲錄主席于右任之報告如下、

各位同志、今天報告、第一、關於不平等條約問題、此次國民政府宣言、根據平等互惠雙方在尊主權之原則、希望與各友邦重締新約所謂希望其如此者、實則必須如此也、現國府本此宣言、求其做到否則自由平等之國家、從何說起第二、北京克復之後、蔣總司令中正同志爲欲踐履宣言而辭職、經中央及各方鄭重敦挽、昨日方同京、因此憶及西北國民軍出北京後、兄弟在莫斯科遇馮煥章同志、馮同志覺以前國民軍對國家之建設事業太少、引爲遺恨、現在北伐方告一段落、舉凡心理建設、物質建設、國家社會的建設、在責任更大于整個的北伐、而排除各項建設之障礙、又較打倒張作霖張宗昌爲更難、本黨各同志在此時期、前所致力未完成北伐統一中國者、今更重負實現三民主義建國方略之大責任、而領袖人物之關係尤大、故絕對不能讓蔣同志辭職也、中央黨部與國民政府並擬派蔣同志赴北京祭告 總理、從前 總理患病北京時、蔣同志適攻下東江、捷報傳來、 總理已入彌留狀態、頻點其首、此爲 總理最後聽得之捷報、今蔣同志率師北伐、由珠江流域打到長江黃河流域、中國遂告統一、蔣同志勞苦功高、今派其北上祭告 總理、想 總理在天之靈、必十分欣慰也、並擬奉 移總理靈櫬來京安葬、蔣同志雖因事未及與會、但此事必可實現、第三、第五次中央全體會議、已決定召集、由未來之五次全會、追想過去四次全會之成功、不知如何艱難、幾經波折、同志間之努力、讓步協商、與民衆之呼籲、始能開會、但四次全會在中國國民革命史上之位置、與在本黨歷史上之地位、以過去情形證明其重要者約有數端、一、**解決黨內的一切糾紛**●在組織上的糾紛與份子間的糾紛均以快刀斬亂麻之法處理之、二、**集中黨的力量**●自甯漢分裂以後、復有廣州共匪之禍、黨更陷於十分危險時期、自四次全會召集後、各方合作、黨由破碎而完整、力量亦由散亂而集中、三、**排除黨的障礙**●經過四次全會後黨內一切腐化惡化份子均行淘汰、黨務進展、乃有其途、而黨的團結、乃以鞏固、四、**正確黨的系統**●黨的系統、從前頗紛亂、四次全會以後、一切相對抗的機體、與不正當的小組織及理論、均清釐消除、使黨之系統確立、全國人民得有一定之信仰、政治設施、亦納於黨之正軌、乃造新成的局面、（五）**清釐並發展黨的組織與訓練**、黨無清釐工作、則決無發展之可言、全國總登記等、即是清釐工作、而成立訓練部及民衆訓練委員會派定各省黨務指導員等、皆爲發展黨務之工作、但使無第四次會議、則種種皆未易言也、（六）**繼續並完成北伐使命**、四次全會雖令蔣總司令及各將領限期完成北伐、然以前黨務政治軍事幾完全停頓、使無四次全會則黨務不統一、政治無權力、軍事如何能得勝利、今者統一中國、已在目前、最短期間、即可結束軍政時期而入於訓政期、故四次會議實可謂爲本黨繼往開來存亡絕續之重要開頭、目下北伐已告一段落、堪爲四次會議工作經過總報告中之一重要報告也、其他建設事業、漸見端倪、黨務整理、就漸條理、又從極困難之外交危局下忍辱持重將京津收復、解除統一中國之種種障礙、此亦爲四次會議後本黨努力之結果也、然我人試想自四次會議至今、工作狀況、究竟若何、亦大有尙須同志考慮之點、一、各省黨務整理未竣、總登記未全部完畢、各級黨部未能完全成立、第三次全國代表大會因之尙未籌備、此則因各省之特殊情形、有急切未解決者、二、訓練民衆工作尙未能積極進行、以致敵人造謠謂本黨不要民衆、吾人無論若何面前即是 總理的遺囑「喚起民衆」一只有向前做去、決無離開民衆或不要民衆之理、自分共以後、民衆運動有主改良方案者、有主全行著改變者、因之進行困難、用力之處亦少、三、各省行政機關往往違反紀律、干涉黨務、因一巳利益、而妄思操縱、致不如如期整理、日進有功而建國大計、亦即無法着手、此四次全會之缺點也、現更將報告五次全會之必要與其任務、一、根據黨章中央執行委員會每半年至少開會一次、以時間言、現在可以開會、以政局言、更有開會之必要、故已由常務會議決定、二、自革命歷程上言之、自四次會議至北京收復恰爲國民革命中之一階級、以後黨務、政治、軍事、民衆訓練、及國際地位種種極重要之問題、至此必闢一新途徑、所謂以黨建國之實際工作、必當由五次會議表決定方案、三、現時常務委員中丁委員惟汾、現在上海、戴委員傳賢、又留廣東、蔣委員中正、勞於軍事、譚委員延闓所任國民政府政務、至爲繁重、祇剩昏庸老朽如我者、何敢決黨國大計、故必開五次會議、以取決一切也、四、 總理遺囑關於廢除不平等條約及開國民會議事、國府此次宣言、固已提出、希望與各友邦、重訂雙方互尊主權平等互惠之新約、然究竟如何進行、如何促其實現、以及國民會議開會之方法與緩急步驟、均非五次大會莫決也、五、開第三次全國代表大會、必須由五次會議決定辦法、此外如五權政治、如何實施、兵工政策、之如何推行、 總理安葬問題等、均將待五次會議之商決、而尤副重要者、則在集中黨的人才、從新估計黨的力量、故海內外各同志如何集中努力、黨員質量如何使之增加、更成爲五次會議之重大任務、故五次會議、可謂「實現以黨建國之會議」、亦可謂「求中國獨立自由之會議」、更可謂「厲行訓政最短期間完成 總理遺敎之會議」、今天兄弟特別提出報告、尙望各同志對五次會議有更精密之認識與建議也、（尙有紀錄部秘書余井塘同志之工作報告、及濟案後援會代表報告、從略）

第三次審查委員會

市指委會昨開

審查結果

合格通過者六百另一人
拒絕登記者計十八人
手續不合者二十六人

上海特別市黨務指導委員會、昨日下午二時在市黨部議事室舉行第三次黨員審查委員會議、到委員陳德徵、劉蘅靜、趙澍、吳開先、張叔夜、陳澤華等十三人、主席吳開先、紀錄吳佑人、開會如儀、首由主席報告更改審查手續辦法、次開始審查、計合格通過者六百另一人、拒絕登記者十八人、保留及手續不合者二十六人、名單如下、吳綸、蔡森發、張公祺、周召棠、唐可湘、汪承寬、朱樹楨、錢伯盛、胡煥文、陳樹森、左憶月、王琪、易振芬、何進獻、黃建銘、張樹森、潘勝泰、范予遂、金潔衆、王斌華、王晝初、周紫菊、張景森、朱樹鑑、趙立吳、徐郁、上述二十六人、須即日前往市黨部組織部談話云、

反日運動宣傳週最後一日

昨日爲上海特別市黨務指導委員會宣傳部反日運動宣傳週之最後一日（第七日）、反日宣傳週內之工作、因可告一段落、而對於反日運動之進行、更可採取一適宜之策劃、以資循序進行、作持久之奮鬥、茲探誌其昨日消息如次、

▲**編輯反日宣傳特刊** 該部此次反日運動宣傳週工作、在茲結束之期、有發行特刊之必要、昨特由編審科彙集稿件、編行特刊一張、內容頗爲豐富、除有關反日宣傳研究文字外、對於本屆宣傳週工作情形、原有係統的紀載、該刊由上海民國日報隨報附送、本外埠均一律贈送、不另取資云、

▲**反日演說昨日決賽** 該部在茲反日運動宣傳週內、曾有演說競賽一項、已由各區指委會分別舉行預賽完畢、昨日下午二時、由該部在總商會舉行決賽、計到來賓七百餘人、參與決賽者甲組二十三人、乙組三十六人、特請張定璠、張道藩、韋慤、陳布雷、陳希豪五君評判、市宣傳部長陳德徵主席、徐心芹紀錄、吳正鏞唱名、陶百川計時、馮志芳胡月梅核算、行禮如儀後、前由主席報告、略謂今日之演說決賽、與普通者不同、一方面是表現諸位反日宣傳運動的努力、一方面是可以曉得諸位反日宣傳運動的能力、無論得獎與否、諸位還種愛國精神、務須永久保持、努力反日運動、以盡吾人之天職云云、繼即由參與決賽、諸員一一演說、末由張韋陳五君評判、給獎員劉蘅靜女士報告評判結果、掌聲雷動、由主席宣佈散會（得獎名次及決賽詳細情形、明日續布）、

中央組織部嘉許京市指委會

辦事認眞、深堪嘉許、
繼續努力以竟全功、

京市黨務指導委員會、自開始辦公以來、工作異常努力、久爲中央所嘉許、最近該會除建議對於目前黨政最低整飭辦法二十項外、又將該會工作經過、及辦理登記情形、列舉呈報、中央組織部察閱後、極爲贊許、特於前日（十五）函復該會云、呈及附件均悉、臚陳辦理各種登記情形、尙屬詳盡、黨員考査問題、亦極普徧適當、具見該會辦事認眞、深堪嘉許、仍繼續努力、以竟全功、附件存、此復南京特別市黨務指導委員會、中央組織部印、

蘇省指委會四次臨時會

江蘇省黨務指導委員會、於六月十七日下午七時開第四次臨時會議、出席委員、李壽雍、滕固、汪寶瑄、顧子揚、狄膺、倪弼、列席者、吳保豐、劉漱石、主席汪寶瑄恭讀總理遺囑、一報告應選當選人數、（一）登記測驗七百四十一人（內女同志二十八人）、（二）談話六百九十三人、（三）中央派來黨校學生四十八（內女同志五人）、（四）委派各縣黨務指導委員三百零九人、內黨校學生三十八人、又以性別分女同志十二人、二、通過各縣黨務指導委員、三、通過本會宣佈選派各縣指委經過、四、通過修正之江蘇省各縣黨務指導委員會及臨時登記處經費支付及分配定則、（附人員數額表生活費表各縣等級表）、五、通過各縣黨務指導委員會爲臨時登記處登記人員服務規則、六、通過各縣黨務指導委員會及臨時登記處組織定則、七、討論未委派爲縣指委之黨校學生處置方法案、決議、將此次考查選派結果呈請中央核示、八、電淞滬警備司令錢大鈞同志請釋放強保全同志、

六區指委會十二次常會

本市六區黨部於本月十八日上午十時在寶山路三德里念號開第十二次指委常會、計委員后大椿、唐泉、郭情釗（黃金爍代）、江季子、熊畹倩、姜懷素、市黨部袁素程、主席江季子、報告如下、（甲）反對李寶章請追認由、（乙）響應葛建時發表徵求預備黨員由（丙）各部迅將五月份工作報告印就交祕書處彙送市黨部由、（丁）呈請市部補發五份經費請追認由、當議決、甲項、通過追認、乙項、主席撤回提議、丙項、各部照辦、丁、通過、次提案、一、證章問題、（會呈請市部請解釋青天紅日意義、並請交換、現本市部復函、由祕書處辦理錯誤、現暫行應用等由、請討論案、（議決）、保留、下屆市部召集常務組織聯席會議時與各區共同討論之、二、發給幹事徵章問題案、（議決）至於頒發委狀時間題案、三、各部幹事問題案、主席報告巳發委狀之幹事常務處江普德（巳辭）睦覲宗、組織部葛士良劉勛、末發委狀幹事、（議決）應持第九次決議案、四、免職臨時法院院長盧興原接支案、（議決）保留、五、顧丹華同志赴租界調解華英印務局開除工友事、保奉工盤會命分前往、被租界臨時法院罰五十元、實屬國公受侮、請呈市部報告情形案、（議決）由提議人宣傳部唐泉同志書面敍明事實、交祕書處轉呈市黨部、甲次由市黨部代表致詞、復、現日英帝國主義者、極力宣傳國都遷往北京、同志應認定南京爲總理指定之國都決不可遷北京、乙、報告日帝國主義、者提出無謂條件解決濟案、請一致注意、末通過登記黨員七十八人、散會、

區分部劃分辦法

市組織部之通令

上海特別市黨務指導委員會組織部、昨發指字第三十三號通令、令各區黨務指導委員會云、爲通令事、案查區分部劃分辦法、前由中央頒布、本部以該劃分辦法中、第二項不無窒礙難行處、當經呈請中央組織部准予變通在案、茲奉中央組織部令開、呈悉、來呈認爲在同一工廠或學校之區分部、以住址分別勢不能起核心作用、以指揮該團體、查事實上未必盡然、至謂學生工人市民官吏混雜一處、對於訓練工作、發生困難一節、亦屬過慮、合智愚不一情感各殊之黨員於一區分部、正可藉以泯滅階級觀念、一舉數得、無有逾於此者、惟滬上情形、與其他各處不無特殊之點、如確有窒礙難行之處、可於劃分時、呈述理由、以援核辦等因、本部自應遵照辦理、爲此油印區分部劃分辦法、令仰各區黨務指導委員會遵照劃分、如確窒礙唯行之處、併仰呈述理由、以便彙呈核辦、區分部劃分辦法隨發、此令、

□附區分部劃分辦法□ 一、凡劃定區域內黨員人數滿三十五人時、得以原有二區分部區域、分爲三個區分部、餘以類推、但須先行呈由上級黨部核准、二、凡有職業別之黨員、如機關職員學校之學生、或敎員、工廠之職員或工友、不得以其職業機關所在地而定其所屬之黨部、以免各區分部形成特殊階級性、凡寓居同一門所內之黨員人數過多、（如中央黨務學校陸軍軍官學校等）爲管轄便利計、得由其所屬上級黨部、呈請中央組織部酌量情形、准許設一區黨部、或成立數個區分部、屬於該區域之區黨部、其區分部之劃分、得依其特殊情形、由上級黨部臨時規定之（如依各部隊連班級等劃分之）、

恢復黨員選舉權之先聲

中央執委會通過十種條例

六月十八日中央執行委員會第一百四十七次常務會議通過條例十種、茲爲陸續披露於下、

（一）中國國民黨區分部執行委員選舉法大綱 第一條、區分部執行委員由區分部黨員大會選舉、以投票行之、但須呈請區黨部派員到會監選、第二條、選舉權及被選舉權以該區分部領有黨證之黨員爲限、第三條、選舉時以得票較多者爲執行委員、次者爲候補委員、票數相同時、得就票數相同者投票決選、決選後仍相同、即以抽籤法決定之、第四條、本大綱由中央執行委員會議決公布施行、

（二）中國國民黨區黨部執監委員選舉法大綱 第一條、區黨部執監委員由全區黨員大會或代表大會直接選舉、以記名投票法行之、第二條、區黨部執監委員如係由全區代表大會選舉、其被選舉權不僅限於代表大會之代表、第三條、區黨部之執監委員以得票較多者爲當選、票數相同時、得以票數相同者決選、決選後仍相同、即以抽籤法決定之、第四條、本大綱由中央執行委員會議決公布施行、

（三）中國國民黨縣執行委員及監察委員選舉法大綱 第一條、根據縣市黨務指導委員會工作大綱內工作的實施第七條第二第四兩項之規定、縣市黨務指導委員會在該縣有三個以上正式區黨部成立時、得呈請省黨務指導委員會派員視察認可後、召集全縣市代表大會、選舉縣市執行委員及監察委員、第二條、省黨務指導委員會依據各縣黨務發展情形、決定各該縣應適用下列二種選舉法之一、舉行選舉、甲、在全縣代表大會中省黨務指導委員會除臨時派員出席監視外、得完全採用直接選舉制、由各代表按照省規定人數選舉執行委員及監察委員、乙、由縣代表大會推選省規定執行委員及監察委員人數三倍之候補人、由省黨務指導委員會派員實施考查、依據考查成績圈定之、第三條、市執行委員及監察委員得由全市黨員直接投票選舉、但應用何項選舉法、由省黨務指導委員會決定之、第四條、各縣執行委員及監察委員選舉條例及細則等、由各該縣依照本大綱自行擬訂、呈請省黨務指導委員會核准施行、第五條、本大綱由中央執行委員會議決公布施行、

（四）中國國民黨省執行委員及監察委員選舉法大綱 第一條、根據省黨務指導委員會工作大綱內工作的實施第八條第二第四兩項之規定、省指導委員會在該省有十個以上正式縣市黨部成立時、得呈請中央派員視察認可後、召集全省代表大會、選舉省執行委員及監察委員、第二條、中央執行委員會依據各省黨務發展狀況、決定各該省應適用下列選舉法之一舉行選舉、甲、在全省代表大會中、中央除臨時派員出席監視外、得完全採用直接選舉制、由各代表按照中央規定執行委員及監察委員人數選舉之、乙、由中央提出執行委員及監察委員加倍之候選人、省代表大會於候選人中按照中央規定人數選舉之、丙、由省代表大會先行預選中央所規定執行委員及監察委員人數加倍之候選人、由中央於候選人中按照規定之人數圈定之、第三條、特別市得由黨員直接投票選舉執行委員及監察委員、但應用前條何項選舉法、由中央決定之、第四條、各省執行委員及監察委員選舉條例及細則等、由各該省依照本大綱原則自行擬訂、呈請中央核准施行、第五條、本大綱由中央執行委員會議決公布施行、

（五）中國國民黨軍隊特別黨部各級代表大會選舉法大綱 第一條、軍隊特別黨部各級代表大會之選舉、以連黨部及直屬各小組聯合會爲選舉區、第二條、選舉事宜由連黨部執行委員會及直屬小組聯合會召集舉行、在黨部未成立時、由上級黨部委派之籌備人員召集舉行之、第三條、各選舉區應選代表之名額以左列之方法定之、（一）黨員滿五十人以上者、得選代表一人、不足五十人者、亦得選代表一人、（二）滿一百人者得選代表二人、以次每多一百人、增加代表一人、第四條、選舉以得票滿投票人數三份之一者爲當選、當選人不足額時、應再行投票、至足額爲止、第五條、凡當選人巳足額而得票滿投票人數三分之一者、即爲候補當選人、第六條、當選人及候補當選人名次、以得票之多寡爲序、票數同者抽籤定之、第七條、當選人及候補當選人之姓名及所得票數、由負責辦理選舉之人員當場公布之、第八條、當選人遇有缺額時、由候補當選人依次遞補之、第九條、當選人選出後應逐級呈報備案、第十條、本條例於軍隊各級黨部執行委員監察委員及小組組長之選舉、均得援引辦理、其當選人之定額、須照軍隊特別黨部組織條例第六條之規定行之、第十一條、本大綱由中央執行委員會決議公布施行、

（六）中國國民黨全區代表大會代表選舉法大綱 第一條、全區代表大會之代表由所屬區分部直接選舉以投票行之、第二條、每區分部應選出之代表人數以其所屬黨員人數之多寡爲正比例、每區分部至少得派代表一人、滿十八人者、派二人、每增十八人增選代表一人、第三條、各區分部之選舉人及被選舉人、以領有有黨證之黨員爲限、第四條、各區分部選出代表後、須將代表之名單、報告區黨部並須給當選證明書於當選之代表、第五條本大綱中央執行委員會決議施行、

（七）中國國民黨縣代表大會代表選舉法大綱 第一條、縣代表大會之代表依據總章第六十六條己項之規定、由區分部選舉之、第二條、每區分部選派代表一人、凡黨員人數滿三十五人者、得選派代表二人、滿六十五人者、選三人、滿九十五人者、選四人、但至多以四人爲限、第三條、各區分部之選舉人及被選舉人領有黨證之黨員爲限、第四條，在選舉前應將選舉人名冊、當選人名額、選舉日期、及投票方法公告黨員、第五條、區分部選舉出席縣代表、大會之代表以投票行之、第六條、當選人確定後、除呈報所屬之縣或市黨部外、應分別通知各當選人、並給以當選證書、第七條、本大綱由中央執行委員會議決公布施行、

（八）中國國民黨縣代表大會組織法大綱

一、出席於全縣代表大會之代表由全縣各區分部選派之、二、全縣代表大會之主席團定爲三人至五人、由縣黨務指導委員會推定若干人及出席代表推定若干人組織之、三、全縣代表大會之祕書處、由縣黨務指導委員會指定負責同志組織之、四、代表資格審查委員會由縣黨務指導委員會組織之、五、全縣代表大會應設立宣言起草委員會及提案審查委員會均由大會推舉之、六、本大綱由中央執行委員會議決公佈施行、

（九）中國國民黨省代表大會代表選舉法大綱 第一條、省代表大會之代表、由全省各區分部舉行初選、由各縣市黨部及省轄特別黨部舉行複選、第二條、每區分部應選初選代表一人、黨員滿三十五人者選二人、滿六十五人者選三人、滿九十五人者選四人、但至多以四人爲限、選舉時以投票行之、第三條、區分部之選舉人及被選舉人以領有黨證之黨員爲限、第四條、各區分部選出初選代表後、即將代表名單報告於其所隸屬之縣市黨部或省轄特別黨部、並須給當選證書於各初選代表、第五條、各縣市黨部及省轄特別黨部接到所屬區分部、選出代表之報告、即定期召集此項初選代表大會、照左列之黨員人數標準、選派出席省代表大會之代表、

代表人數	黨員人數
一	一—五〇〇
二	五〇一—一〇〇〇
三	一〇〇一—一五〇〇
四	一五〇一—二〇〇〇
五	二〇〇一—三〇〇〇
六	三〇〇一—四〇〇〇
七	四〇〇一—五〇〇〇
八	五〇〇一—七五〇〇
九	七五〇一—一〇〇〇〇
十	一〇〇〇一—一五〇〇〇

代表人數至多以十八人爲限、第六條、省代表大會代表當選人不以初選當選人爲限、第七條、僅有區黨部區分部而 尙未正式成立 縣市黨部之各縣市其代表之選派與否、由省黨部酌量情形決定之、第八條、如因區分部所在地距離太遠或因其他困難不能召集初選代表大會時、則由縣市黨部或省轄特別黨部將初選代表名單印發於各初選代表採用通訊選舉法選舉出席省代表大會之代表、第九條、複選時以記名投票法行之、第十條、各縣市黨部或省轄特別黨部於選出出席全省代表大會之代表後、應將選舉情形會同選舉票代表名單暨記結束後黨員名冊等、報告省黨部、並須給當選證書、第十一條、凡出席省代表大會之代表到大會報到時、應呈繳出席證書、交大會代表資格審査委員會審查、如認爲不合格時、得由大會取消其代表資格、第十二條、本大綱經中央執行委員會議決公佈施行、

（十）中國國民黨省代表大會組織法大綱

一、出席於全省代表大會之代表、由全省各縣市黨部及直轄於省之特別黨部選派之、二、全省代表大會之主席團、由省黨務指導委員會推定若干人及出席代表推定若干人組織之、三、全省代表大會之祕書處、由省黨務指導委員會指定負責同志組織之、四、代表資格審查委員會由省黨務指導委員會組織之、五、全省代表大會、應設立提案審查委員會、宣言起草委員會及決議案整理委員會、均由大會推舉之、六、本大綱經中央執行委員會議決公布施行、

中央宣傳部定期考試藝術人才

六月二十日起假中央大學舉行

（中央社）中央宣傳部爲欲擴大藝術宣傳甄拔藝人材起見、特在首都及上海各報通告招考、自五月二十四日開始報名以來、投考同志、極形踴躍、頃因報名日期、已於六月十五日截止、特定於六月二十日起二十二日止、假中央大學舉行考試、並請葉楚傖、周佛海、徐悲鴻、黃振玉、朱雲光、沈君匋、林君墨、鄭賓于、許士騏、倪品真等十餘同志爲考試委員、由葉楚傖主考文藝、周佛海主考黨義、徐悲鴻主考圖畫、黃振玉主考攝影、朱雲光爲總監試員、林君墨爲監試員、絕對杜絕一切考試流弊、嚴格甄別、純以應考諸同志之成績作去取之標準、以期錄用真實之藝術人材云、

浙省黨部十五次常會

出席委員何應欽等七人 議決重要案件數十件

浙省黨務指導委員會、於昨日(十九)舉行第十五次常務會議、出席委員王漱芳、何應欽、許紹棣、葉溯中、李超英、周炳琳、蔣元新、主席王漱芳、紀錄姚紹廣、主席恭讀總理遺囑、

甲·報告事項 一、主席報告、共十五次、(從略)二、周炳琳報告、三、李超英報告、四、葉溯中報告、(詞長從略)

乙·討論事項 一、上海特別市黨部代電請一致主張嚴懲北方反革命份子並迅行裁兵計畫案、決議、通過、一致通電主張、二、浙江民衆反日運動委員會函釋更名原因並請從速召集、代表大會及送組織大綱統一方案案、決議、由葉溯中蔣元新許紹棣三同志修改反日運動統一方案、並定期召集代表大會、三、宣平縣黨部呈報組織抵制仇貨會經過情形、並決議辦法請令遵案、決議、併入前案討論、俟擬具統一方案後、再行令飭辦理、四、處理提倡國貨宣傳委員會案、決議、俟各項賬目彙集後再行核辦、五、處理黨務養成所臨時宿舍案、決議、一、六月三十日止、伙食一概停止措給、二、由訓練部祕書處會同派人調查賬目及其他詳情、三、六月三十日以前除供給膳費外、津貼概不補發、四、在杭學生由本會考查成績存記待用

丙·臨時動議 一、軍事結束後關於黨政建設應有積極主張案、決議、指定周炳琳蔣元新許紹棣三同志起草辦理、二、早操大隊附劉翔同辭職案、決議、照准、由訓練部另行聘請、三、慰留姜紹模同志案、議決、公推葉溯中同志爲代表挽留、

丁·建議事項 一、請轉呈中央 總理遺囑加標句讀以資統一而免誤讀案、決議、照辦、二、改訂早操時間案、決議、早操七時、七時四十分早餐、三、勤務工軍事訓練案、議決、交祕長處事務科辦理、

愛立司西藥行

保育麟

主治……腎虧遺精 陽萎腰酸 耳鳴頭眩

功效……益精補腎 健身種子

定價……單料每盒一元 雙料每盒一元半

上海法界西門路西成里念三號

搬！

快 廉 簡 佳

隨帶搬夫四名

拆裝不另取資

車每時租小四元 逾時分可照刻算

河南路橋塊

上海搬場公司

電話中一八八七七

各區指委會努力反日宣傳

▲**四區組織十大宣傳隊** 昨日爲反日宣傳週之最後一日、四區宣傳部應各學校各團體之請、由張超入鄧通偉潘鼎元、郭太原四同志、陸續出席演講者有五六處而各同志前來參加宣傳隊者更爲湧躍、當編成十大隊出發該區附近演講、計第一二三四大隊、出發昆明路東百老匯路一帶作祕密宣傳、第五隊出發虬江路小菜場一帶演講、第六七八三隊出發北火車站寶山路一帶演講、第九隊出發永興路會文路一帶演講、第十隊出發青雲路寶興路一帶演講、

▲**四區一分部散發反日歌謠** 該分部由十三日至十九日、每日除派三同志參加區黨部宣傳隊外、自動組織三大隊、每日在閘北胡家木橋一帶演講、並張貼反日標語、散發新毛毛雨酒洲調五三調等、反日歌謠千餘份、另再派同志往虹口一帶茶樓酒肆各學校工會祕密宣傳、又該分部昨發反日暴行宣言、略謂日本帝國主義者、見我攻克東魯、奉魯軍閥、勢將崩潰之際、實行奪我疆土、侵我主權、儼然以交戰國手段、釀成五三亘古未有之慘案、及以種種反宣傳、要求吾國賠償與謝罪、我們須認清日本帝國主義者、是侵略吾中國第一仇敵、若不打倒、則新中國之獨立自由平等、必生障礙、望全國同胞同志、團結一致、以不屈不撓的精神、努力奮鬥云云、

▲**六區十分部繼續家庭宣傳** 昨日(十八日)六區十分部繼續出發宣傳反日、第五隊、由隊長崔功安率隊員五人、在永興路一帶演講、第六隊、由隊長葛瑞鵬率隊員四人、在中華新路一帶演講、並散發傳單、張貼標語、家庭宣傳隊、亦繼續在永興路各里中宣傳云、

▲**九區十二分部舉行反日市民大會** 中國國民黨上海特別市第九區十二分部爲擴大反日宣傳起見、特於本月十七日下午二時、在江橋第四小學校操場舉行反日市民大會、到會團體有三公祠鄉農民協會、江橋保衛團、蒲淞市立第四第六第十六小學校等五百餘人、錢海波主席、袁心珠紀錄、一、開會如儀、二、公開演講、三、反日游藝、四、呼口號、遊行、整隊遊行、六、攝影散會、開大會秩序、井然不紊、并擬今後繼續努力於持久之反日工作云、

教育

請變更大學區制之繼起

中大區中校教職聯會之呈文

中央大學區中學校教職員聯合會、爲大學區制不良、呈國民政府與中央黨部及大學院文云、呈爲大學區制度不良、懇請更變、以利教育事、竊江蘇自實行大學區制以來、弊害多端、職會同人、服務中等教育界、目擊心傷、不忍緘默、敬爲鈞府部院一詳陳之、查去年大學區制實行之初、大學當局、聲言以原有經費辦原有事業、而目前情形、則中學經費、一再削減、幾於不克維持、大學經費、實已超過普通教育經費總額、但事業方面、並未擴展、削減普通教育不可少之經費、以增益大學不必須之消耗、衡之情理、豈得謂平、且大學經濟、至今未能實行公開、而盡力於下層工作之中小學教職員、待遇極菲、不照原訂俸額、是豈黨國教育前途之幸、曩昔以國稅辦國校、以省稅辦省校、行政各有專屬、今則因經費分配不均、大學成畸形之發展、此大學區制度、對於經費之流弊一、學校之最大目的、在於作育人材、因此教育事業有獨立之必要、不與政局發生關係、今大學區制自表面觀之、似可達到教育獨立之目的、若從內容加以研究、則所謂學術政治化者、每一政潮起伏、均有橫被牽連之危險、不但大學校本身時有破壞之憂、而中小學校亦隨之動搖、是欲教育之獨立、其目的至穩固、今結果適得其反、此大學區制對於政潮之流弊二、評議會之組織、大學本部各院院長及各院教授十餘人、而中學校長及教員僅五人、會議結果、側重大學而忽視中學、不特此也、中學校長及教員、雖經各校選出、最後仍須校長指定、任意操縱、莫此爲甚、此大學區制對於評議會之流弊三、施行大學區制、一若教育行政、劃出於普通政治系統之外、得由專門學者主持教育、即得專業化學術化、並統合高中小各級教育爲一整個系統、增高行政效率、採諸事實、大謬不然、按大學行政分三部、曰高等教育處、曰普通教育處、曰擴充教育處、各處當局、力量不等、各級教育、遂致畸輕畸重、再以行政院長兼大學校長、處長兼大學中一院院長、結果對於各方、不能兼籌並顧、入瘦己肥、且各校公文有延至三月尚未批答者、雖普通教育處長職責所在、但關係校大之問題、必須請命校長、校長政務叢脞、有時必須付諸會議、經日累月、延不置復、此天學區制對於行政之流弊四、大學自開辦以來、風潮屢起、紀律全無、中等學校學生、同在一大學區、上行下效、等於流弊行病之症、中等學校之權任訓育者、身當其衝、竭力周旋、處理適宜、儻倖免入漩、處理不當、則牽動全校、大學、對於本部學生既不能制裁、反從而波及全省之中學、此大學區制對於學風之流弊五、上述五點、其犖犖大者、要皆職會同人身經之痛苦、用敢作良心主張、懇請鈞府院部迅予變更大學區制、以利教育、實爲公便、謹呈國民政府、中央黨部、中華民國大學院院長蔡、中央大學區中學等校教職員聯合會主席團張海澄、田定菴、狄靜觀、

嘉獎京教育

大學院

南京市教育局成立以來、工作努力、成績斐然、早爲社會人士所贊許、該局曾將一年來教育行政狀況呈報大學院暨市政府、大學院對於該局工作、極爲嘉許、並勉勵該局繼續努力、爲各市表率、茲錄大學院嘉許該局令文如下、「呈附均悉、查呈報各件、條分縷晰、至爲詳明、具見經營擘劃、勇於任事、一載以來、全市教育成績、頗有可觀、殊堪嘉許、仍望努力進行、以爲各市表率云云、

私立學校

中大核准立案之

中央大學教育行政院最近核准立案之私立學校如下、一、上海、私立中華女子美術學校、一、吳縣、私立振華女子中學校、一、武進、私立常州初級中學校、一、無錫、甲、私立無錫中學校、乙、私立競志女學校、丙、私立胡氏初級中學暨胡氏小學校、一、江陰、私立梁豐初級中學校、一、鹽城、甲、私立亭湖初級中學校、乙、私立羣英初級中學校、

江甯縣教育局長宣誓就職

江甯縣教育局長謝實君、於十八日上午、舉行宣誓就職典禮、到行政院處長程柏廬、江甯縣長及縣黨部等各機關代表、行禮如儀、主席報告畢、局長宣誓、中大校長代表程柏廬、先行致詞、縣長周浩、縣黨部陶代表、姚公安局長、王建設局長亦先後致詞、謝局長答詞、攝影畢、在教育局展覽各校成績、午後散會、

中大醫學院歡迎顏院長

中央大學醫學院院長顏福慶博士、去歲受聘時、已接有北京協和醫科大學副校長之聘約、現由協和辭職、回滬專任本院事宜、本月十八日全院學生發起歡迎大會、首由學生會會長林君兆者致歡迎辭、略謂顏院長爲現今醫學界領袖、學問道德、中外欽崇、曩於長沙創設湘雅醫院、以二千元基金慘淡經營、逐漸擴充、並成立湘雅醫學專門學校、成績昭著、經外人考察、稱爲我國不可多得之醫校醫院、同學等今得顏院長主持校務、領導一切、何幸如之、將來本院前途、必更能繼湘雅而上之、與各國著名醫校相充衡、此可爲預卜者也、嗣顏院長答詞、今日承諸位同學熱烈歡迎、愧不敢當、但有兩點爲諸君告、其一、在我國醫科大學設備稍爲完全者均係外人所辦、鄙人志願擬組織一中國最完善之醫校院、即以本院爲基礎、惟當茲草創期間、總不免有困難之處、希望各位同學堅苦忍耐、將來庶可得良好之結果、其二、則須注重道德、師生感情、務須團結一致、謹當竭盡能力、以期無負諸君之希望云、

南中畢業禮

南京中學於十八日上午、在第二院舉行商初中學生畢業典禮、到千餘人、行禮如儀、奏唱校歌畢、主席沈茀齋校長、報告本屆畢業生、高中普通科七十餘人、師範科四十餘人、商科十餘人、初三畢業生一百七十餘人、共計三百餘人、並致勗勵學生之詞、繼請黨部及行政長官等錫詞、市黨部張指導委員、中大行政院代表程柏廬、市教育局代表閔教誠、先後以懇摯之詞勉勵學生、繼來賓致詞、繼本校教職員代表致詞、繼給憑詞、畢業生答詞、奏樂、唱話別歌、攝影散會、

來件

淞滬偵探學校緣起與條例

渾渾噩噩之世、不知不識之民、夜不閉戶、道不拾遺、固無所用其偵探也、邇嬗迄今、世事日益紛紜、社交日益複雜、作姦犯科者、每出奇以制勝、造謠誆亂者、佐聲西以聲東、故欲防患於未然、遏亂於未萌、破離奇之案、捕狡黠之兇、不有偵探、動輒束手、於是偵探人才、亦隨時勢而需要、東西各國、早已視爲專門學術而探討之矣、然偵探之任既如此之重、而我國之充偵探者、瀀淆競進、道德掃地、黑幕不能揭、疑案不克破、反設穽以陷人、或栽贓而誣善、此非立法之不臧、實由教練之未及故也、上海一隅、五方雜處、人事紛紜誅暴鋤姦、端賴偵探、爰設淞滬偵探學校、慎選偵探應備之人格、陶鑄偵探應有之技能、造就專門人才、蔚爲國用、有志求偵探學術者、盍興乎來、

第一章、總綱、第一條、本校應時勢之需要、以造就偵探專門人才爲宗旨、定名爲淞滬偵探學校、第二條、本校由淞滬警備司令部創立、隸於警備司令、第三條、凡中華民國國民適合第二章第五條之入學資格者、不分性別、均得爲本校學生、第四條、本校組織大綱教育綱要及一切法規、另訂之、

第二章、資格、第五條、入學資格、須具備左列各款、一、年齡在二十歲以上三十歲以內者、二、初級中學畢業或有同等程度經試驗及格者、三、體格強健並機警靈敏者、四、品行端正者、五、有殷實保證者、第六條、有左列之款之一者不得入學、一、帝國主義及軍閥之走狗、二、有反革命行爲或妨害本黨經黨部證明者、三、受刑事處分褫奪公權尚未復權者、四、嗜食鴉片嗎啡苦根紅丸及酒類者、五、器官性能缺失及記憶力薄弱者、

第四章、學科、第七條、本校學生應修之學科如左、一、三民主義、二、法規大綱、三、現行各種刑法、四、偵探應有之道德、五、心理學、六、手模學、七、催眠學、八、化裝學、九、技擊術、十、普通軍事訓練、十一、其他、

第四章、修業、第八條、本校修業年限爲一年、期滿試驗及格者、給予證書、

第五章、待遇、第九條、本校學生在修業期內、一切供給、由警備司令部發給、第十條、本校卒業學生、發各偵緝機關儘先錄用、其學識優異者、並予破格擢用之、

第六章、附則、第十一條、本條例如有未盡事宜、得隨時命令修改之、第十二條、本條例自公布日施行、

蘇義教聯辦處成立

中央大學區各縣義務教育聯合辦事處、於十七日在京正式成立、開第一次執行委員會、到會者江甯謝英、青浦熊嘉高、上海潘實書、丹徒張夢巖、無錫薛秦舲、中大秦鳳翔、推謝英主席、先報告事項、一、主席報告執行委員現到已逾半數、應即正式置會、一、主席報告先前由值年代表會呈請中央大學根據本處規程之規定、指派中央大學代表、茲奉到指令、已派秦鳳翔爲中央大學代表、繼議照規程選舉常務委員、當經票選結果、中大五票、首席、江甯四票、江都三票、繼議決事項、一、現因經費困難、暫設總務一部、主任暫由首席委員義務兼任、幹事一人、由常務委員聘請之、一、本辦事處暫設於江甯教育局中、一、前已徵起之各縣烟酒附稅、由常務委員向中大領取、存儲於江蘇銀行、一、本處經費、由常務委員編造預算、經執洋行委員會通過後方得動用、一、整理烟酒附稅、請吳委員崑會同常務委員負責接洽辦理、一、爲增加本處辦事效率起見、特設輔導委員會、內分行政學術兩組、先由本處擬定簡明之後、再行分別函聘、一、請中央大學從速頒佈施行義務教育條例、一、本年度進行計畫、推常務委員擬訂、同時並請各縣教育局提出意見、一、推熊委員叢高擬訂調查學齡兒童辦法、建議中央大學、轉請省政府通飭各縣於調查戶口時、調查學齡兒童、一、各委員到會旅費、以經濟困難、暫以特別快車三等車價、輪船客艙價爲標準、起岸者另行酌定、膳宿費每日以二元爲度、

勞大並無學潮

本報前晚接民心社來稿、稱勞動大學發生學潮、已誌昨報、昨晚又接該校校長辦公處祕書室及學生會來稿、謂照常上課、並無風潮、分誌如下、

國立勞動大學、爲本黨培植農工運動人才之機關、共黨恨之刺骨、暗派黨徒運動破壞倒易辦共黨工具于某爲校長、迭開祕密會議、惟學生迄不爲動、祕書長熊夢飛、反共最力、遂發匿名傳單攻擊、業經該校學生會正式否認、請求學校當局嚴查、並由當局會同七區黨部、及江灣軍警、嚴密偵查究辦、校內照常上課、並無風潮云、

又訊、昨聞該校正在預備考試期間、忽於本月十五日晚、發現反動傳單二種、一名「勞動大學驅熊委員會」、一名「勞動大學革新團」、該校學生對於此種破壞學校之非法祕密組織、極爲憤慨、旋經該校學生會嚴密調查、知爲共產份子及其他反動份子、乘此行將放假期間、挑撥離間、意圖破壞學校、進攻國民黨、以逞其搗亂、該會除出一緊要通告佈告全體同學偵查外、並請求學校嚴重查辦、以杜亂源而絕後患云、

湖校月刊三期出版

湖州旅滬公學學生所編之湖校月刊第三期、業已出版其內容有校董陳果夫之「救國運動中湖州人的最大責任」、教員陸伯鵬以鄉、邦臚、沈延祥之課後的讀物、以及各學生所記名人演講等作品、共有二十餘篇云、

私校發起

▲私立上海商科大學

工商界領袖及黨國要人孔祥熙許世英馬寅初潘公展鄭少山趙晉卿方椒伯王志莘等、因鑒北伐告成、南北統一、對於工商事業、急須發展、以謀國家強盛、故特在全國工商樞紐之上、購地自建校舍、創辦私立上海商科大學造就專門人材、對於辦理合作事業、及勞工儲蓄等人材、尤爲注意、聞已推定馬寅初王志莘方椒伯等九人爲籌備委員云、

法科大學畢業同學會成立

上海法科大學、本屆畢業同學爲聯絡感情維護母校造福社會及謀本身利益起見、業由畢業各級推舉張文伯何元明陳漢清陸振玉張友孜五人爲畢業同學會籌備員、負責籌備、昨日上午九時、在該校大道堂開成立大會、主席陳漢清、紀錄張文伯、開會如儀、首由主席報告開會宗旨、次由張文伯報告籌備經過情形、繼通過章程、選舉職員、結果常務委員鈕長鑄君、文書委員張文伯君、會計委員何元明君、交際委員錢劍秋女士丁起吾君、編輯委員陸振玉君丁堯君、調查委員于宗德君陶慕俠君云、

市教聯今日向教育局請願

▲昨日組幹事聯會推代表九人……請發表各校校長及年功加俸

上海特別市立學校教職員聯會、昨舉行各校組幹事聯席會議、出席三十八校四十五人、錢選青主席、徐枕霞紀錄、主席報告開會要旨、略謂各校教職員下學年職務問題、前函詢校長會、校長會以市教局對於各校校長、迄今尚未加委、無從答復爲辭、查該年此事皆於暑期前一月發表、且去年本會總要求、教局曾允教職員之辭聘於約滿前兩個月通知、更查南京市亦已決定、現在已迫近假期、而教局對於各市校之聘任、迄未發表、本會會員亦間接受其影響、此外年功加俸一事、亦須請教局速予實行、經衆討論、議決推代表邱文香、吳伯匡、劉谷良、胡懷天、許佩珩、孫笠民、王德昌、潘達生、侯選青九人、於今日(二十日)上午十時赴市教局面請早日發表各校校長、至於年功加俸、亦由各代表附帶請願、

體育

全國運動會決明年舉行

日前中華全國體育協進會、開六月份常務董事會、地點在古拔路九十號、由主席委員王正廷博士作東道主、席間對於該會會務、多所報告討論、如此次世界運動會在荷蘭舉行、協進會原有請王正廷前往之議、茲以王氏公務羈身、不能出席、乃有請王正廷主持、於相當時、電商我國駐荷使者、代表赴會、又遠東運動會賬目、刻下已整理就緒、推盧煒昌馮少山二氏審查、關於全國運動會會期、決定於明年舉行、惟春季秋季、現下當不能確定、至於地點大半在廣東、刻下已由協進會函詢廣東當局、商量種種云、

中華網球會徵求會員

今日截止報名

中華網球會爲準備參加上海草地網球錦標比賽起見、自徵求會員代表與賽以後、報名參加者、共有二十餘人、今日截止報名、預料前往報名者、必更形踴躍也、

昨日梅教與時教比賽成和局

市立梅溪學校教員與時化教員、爲提倡學校體育增進球藝起見、各組織籃球隊、已於前日成立、昨日爲第一次交鋒、地點梅溪籃球場、裁判員爲汪君、四時開賽、雖天公降雨、但雙方仍奮勇精神、冒雨角逐、比賽結果、上半時爲四與六之比、下半時爲八與六之比、總結果爲十二與十二之比、成和局、

縣教育局籌辦普教畝捐已奉核准

每畝征一角六分 由本年上忙起征

上海縣教育局爲奉令籌辦普及教育、由局長潘實書依據調查所得失學兒童數目、擬定詳細計畫、並應征畝捐捐率、與上海縣縣長會銜呈請省方核示、近聞該局接到縣政府第二六六號公函、以省方已將計畫及及捐率、完全核准、飭即查照等因、現縣政府對於該項畝捐征收手續、業已辦妥、定於本年上忙啓征後、即行帶征云、茲將縣政府第二六六號公函錄下、逕啓者、案奉江蘇省政府財政廳第四八七號訓令內開、案奉省政府訓令第一四四四號內開、案准江蘇大學函開、案查前據上海縣縣長江家瑂、呈轉教育局、擬訂普及教育計畫書、請予鑒核前來、當查該局所擬計畫書、對於義務教育與民衆教育規畫、頗爲周詳、其中社會教育一節、尤多見地、指令准予施行去後、茲據該縣長呈稱本縣、地處通商要埠、中外觀瞻所繫、教育宜先各縣而普及、經費亦宜先各縣而增集、擬定捐率每畝征收一角六分、自本年上忙起征、分上忙下忙、勻攤征收、每忙各征八分、是否有當理合、呈所核示等情、當以該縣地處通商要埠、中外觀瞻所繫、洵宜寬籌經費、俾教育得先各縣而普及、所請每畝以一角六分起征、即經函商財政廳特予照准、俾便應用准復、既經函大學認爲可行、自應同意、相應檢同計畫書函請查照、令飭該縣縣長、每畝以一角六分起征、即於本年上忙先征八分、至級公誼、並新見復等由、准此除函復外、合行令仰該廳長迅即轉飭啓征、並仍呈復備查、勿延此令等因奉此查此案前據該縣長分呈到廳、當經令侯江蘇大學核示、嗣准江蘇大學函轉、認爲可行、又經函復同意各在案、茲奉前因、除呈復外、合函令仰該縣長即便遵照、省令於本年上忙內按數征收、以資應用、此令等因奉此、除屆時照案征收外、相應函達貴局、請煩查照云云、

本埠新聞

全國經濟會議今日開幕

下午二時開會 並不討論議案

各股指定主任議事規約已定

財政部召集之全國經濟會議今日(二十)開幕、下午二時、舉行開會禮式、二十三日起、正式開會、討論議案、茲將各項消息、分誌於後、

▲第一次開會程序 今日下午開幕禮程序、業經秘書處擬定如下、(一)振鈴開會、(二)全體委員入席、(三)全體向國旗黨旗及先總理遺像行三鞠躬禮、(四)主席恭讀先總理遺囑、(五)靜默三分鐘、(六)主席(宋部長)致開會詞、(七)報告文電、(八)提議本會議議事規約案、(九)撮影、(十)散會、

▲議事會場之佈置 開會會場、設在漢口路外灘中央銀行二樓議事廳內、會場陳設、已由庶務股幹事翁兆龍鄭渭川蔡若庵等、於昨日佈置妥當、正中壁間、懸孫總理遺像、左右交叉黨國旗、中央爲主席臺、主席臺下、爲速記席、外圍桌椅、列成半圓形、爲議事委員席、計有九十餘座、形狀極爲莊嚴、

▲籌備手續已完備 經濟會議、爲向來未有之創舉、與國計民生、關係至鉅、籌備處編製各項規程細則、及籌備一應事件、煞費苦心、各股秘書及幹事、已忙碌數月之久、截至昨日止、一應手續、均已完備、昨日宋部長及李蒓侯主任、均於上午到會、預備一切、

▲會場不設旁聽席 此次會議、參與會議之委員、計有八十三人、全國金融界實業界要人、及軍政各重要機關之代表、多已被邀到會、因會場席次不多、故不設旁聽席、新聞記者能否到會旁聽、尚未定奪、委員均須於今日到會簽名、抽定席次、依號列坐、

孫科啓程回國

據莫利愛路孫宅消息、孫哲生氏業已啓程回國云、

王正廷復兩團體

▲復納稅會電 上海納稅華人會大鑒、虞電敬悉、忝長外交、適承電賀、感念之餘、益增惶悚、際此時艱方亟、分患紛乘、壇坫周旋、動關大計、才輇任重、覆餗堪虞、還希時賜南針、藉匡不逮、王正廷刪印、

▲復商民協會電 上海特別市商民協會大鑒、陽電敬悉、謬蒙藻飾、感愧交縈、當此京津初定、統一垂成、猥以輇才、驟膺重寄、汲深綆短、隕越堪虞、所望時賜教言、藉匡不逮、王正廷刪印、

全浙公會第四次會員大會

舉出新會董 電陳財政意見

全浙公會於前日開第四次會員大會、主席團蔣伯器、褚慧僧、魏伯楨、殷鑄夫、王曉籟、一、蔣伯器主席致詞、二、褚慧僧報告會務、三、郞志豪報告徵求情形、共計三千八百四十五分、四、張彥成收支報告、五、議決事項、一、魏伯楨提出請整理本省財政、甲、呈國民政府、乙、致浙江省政府電均無異議、嚴譯聲提出請將此案提交經濟會議參考、二、郞志豪提出率化土匪騷擾、請電省政府維持地方秩序、通過、三、許明非提議電請國民政府及前敵將士通緝謀害陳英士先生兇手張宗昌程國瑞許琨、並以優典表彰陳英士先生、通過、四、改選會董、當選會董 六十三人 如後、郞志豪、褚慧僧、蔣伯器、沈衡山、袁履登、江仲權、方椒伯、張申之、虞洽卿、魏伯楨、殷鑄在、嚴譯聲、余化龍、王曉籟、沈任夫、陳藹士、陳芝哉、查仲堅、汪紀南、王孚川、顧子才、嚴愼予、陳良玉、沈田莘、張詠霓、周佩箴、田多稼、胡鳳翔、許明非、毛西峯、趙澄志、徐聘耕、樓桐蓀、高子谷、張心撫、黃申甫、俞國琛、虞仲咸、何炳松、屠康侯、王儒堂、張靜廬、徐肄侯、王濱良、莊崧甫、朱隱青、許達夫、金華亭、翁聖木、張樹屏、張子廉、蔣介石、李惠人、朱葛夫、陳翊廷、陳子亭、盛練心、方述齋、盧臨先、郞培因、邵達人、余左青、戴季陶、(候補董事)劉尙一、林炎夫、錢新之、張香浙、蔡子民、王廷傑、顧振庠、郞振青、朱丞勳、張暄初、潘更生、胡國昌、

▲呈國府電 國民政府鈞鑒、竊浙省近年以來、災歉頻仍、迭經戰亂、省庫地籌餉、爲數亦鉅、迨國民政府定都以還、財政當局籌款範圍、舉凡含有國稅性質者、率行收歸部有、猶以軍用不敷、令於省庫收入項下月解五十餘萬元、因是新舊欠項、日累月增、而兩次發行二五庫券、及各項特稅庫券、不但不以上項關係而減、派撥到之數、轉較他省爲多、一年來特殊負担、合計當在三千萬元以上、祇以政府正在努力北伐、軍事緊急、民衆同有責任、不能不勉力籌措、並非浙省民力眞能勝此重負也、茲者北伐完成、南北統一、此後度支計畫、自當以全國爲準、不至再有所偏重、讀本月十二日政府對內宣言、東南各省疲困情形、實已早在洞鑒、豈獨浙江一省之幸、爲此電請察核、俯准特頒布明令、確定財政範圍、並將浙省負担過重之捐稅、一律減除、以恤民艱、不勝迫切待命之至、全浙公會叩皓、

▲致省府電 浙江省政府委員諸公公鑒、軍事善後特捐、原以濟一時北伐餉糈之急、陳財政廳長前經一再聲明、俟底定北京即行截止、兩浙人民、明知力所勿勝、不得不忍痛須臾、勉力輸將者、蓋權衡於緩急輕重之間、冀謀永久之解放也、今者軍事進展、燕京收復、軍政既漸謀收束、國家財政、亦自應統籌全局、爲久遠之圖、讀十二日中央政府對內宣言、有稱軍興以後、東南諸省養兵數十萬、挽輸數千里、民力既瘁、今大憝已除、戰事可息、凡軍政時代之供億、亟應陸續一律蠲除等語、是此項暫時偏苛捐率、無論在事實上理論上、亟宜停止、已在吾中央政府昭鑒之中、本會謹代表三千萬浙民、復請諸公秉承中央宣言意旨、迅發明令、將軍事善後特捐立予停止、俾兩浙人民、得以稍稍蘇息、既以昭黨國之大信、斯能建國本於民衆之上、事關民生大計、特貢芻蕘、臨電無任悚皇待命之至、全浙公會叩皓、

司令部禁止強封船隻

淞滬警備司令部爲佈告事、照得商用船舶、往來行駛搭客運貨均屬便利人民之舉、先總理一生主意尊重民有民享無所不至、凡吾同志悉應遵守、乃迭據報告、江河船隻時有被軍人強迫扣用情事、如此舉動、實屬非是、即使事實上所必需、亦應報由本部交通處查核辦理、毋得擅自封用、致干咎戾、爲此佈告仰軍民人等一體知悉、嗣後如再有前項情事發生、許其指名報告來部、定予嚴懲、決不寬貸、

努力提倡國貨 達到實業救國目的

大同盟會昨行宣誓禮 農工商局邀工廠會議

下月一日起舉行國貨運動

國貨大同盟會

上海提倡國貨大同盟委員會、昨日下午三時假座總商會三樓常會室、舉行委員就職宣誓典禮、到軍政商學農工各機關及商界代表百餘人茲將開會情形錄下、

▲開會秩序 一、振鈴齊集、二、公推主席、三、全體向黨國旗總理遺像行三鞠躬禮、四、恭讀遺囑、五、主席報告本會組織經過情形、六、宣誓、七、各機關團體代表致詞、八、演說、九、致謝詞、十、呼口號、十一、攝影、十二、禮成、

▲會場職員 主席團陳翊庭陸星莊孫道勝、紀錄黃夢沱、司儀孫寶輝、招待朱靜流等、

▲觀禮代表 工商部壽景偉、市黨部王延松周致遠、警備司令部陳權、市政府余精一、農工商局張振遠、各省商聯會顧懷冰、商民協會陸文韶、總商會孫籌成、工整會周連權、閘北商會王彬彥、公安局陳云、國貨維持會徐春榮、商品陳列所林賀茂、納稅華人會陶樂勤等百餘人、

▲來賓致詞 工商部代表壽景偉略謂、上海自有國貨維持會後有提倡國貨會、今日復有國貨大同盟會成立、將來造成新中國的實業界、實屬貴會、農工商局代表張振遠致詞云、希望該會與官廳合作、達到消滅經濟侵略爲目的云云、餘如淞滬警備司令部市政府國貨維持會、納稅華人會一區六區民訓部等各代表、皆有演說、大致爲希望該會努力提倡國貨之工作、

▲宣誓詞文 余等誓以至誠、接受提倡國貨大同盟委員會諸同志之公選、舉爲委員、嗣後自當努力提倡國貨、解除困苦、振興工藝、冀達實業救國之目的、如有違背誓言願受本會最嚴厲之處分、謹此宣誓、中華民國十七年六月十九日、

▲大會口號 一、提倡國貨、振興實業、二、挽回利權、發展海外貿易、三、提倡國貨、是促成總理底民生主義的實現、四、國貨團體聯合起來、擴大力量、熱烈宣傳、五、國貨界聯合起來、研究原料製造出品、六、全國同胞站在一條線購用國貨、七、國貨大同盟委員會、是國貨界的集中團體、八、擁護國貨大同盟委員會、九、和平、奮鬥、救中國、即是國貨救國、十、大家努力提倡國貨、製造國貨、推銷國貨、購用國貨、十一、中華民國萬歲、十二、全國國貨工商廠萬歲、國貨大盟會會務發達、

農工商局會議

昨日下午四時、農工商局召集國貨工廠代表會議、由張振遠主席、報告該局籌備國貨運動大會之意義、並將該局計畫逐項說明、提付討論、結果、一、在國貨運動第一日(七月七日)舉行開幕議式時、各工廠允派代表二人至五人參與盛典、並酌送國貨商品、二、請農工商局變更廉價辦法以集中國貨酌量廉價爲最適當、三、在運動週內各工廠發行所或經售處懸掛國貨標幟、或自由懸燈結綵、四、在運動週內各工廠鈎心鬥角競賽紮彩汽車加入遊行隊、五、飛機宣傳各工廠附發國貨廣告或贈品、六、詳細辦法由農工商局規定實行、

市民擴大運動

市民提倡國貨會自擴大運動開始徵求以來、工廠及個人來函索章者日必數十起、閱新加入之會員已有百數十人、足徵愛國者之踴躍、又會員華福帽廠經理陳吉卿君昨送來國貨草帽樣品多種、花樣新穎、質牢價廉、請爲設法提倡、鹽生油墨廠陳醒悟君新發明之國貨牌寫墨及藍色墨亦將樣品送來、經試驗後均確超過舶來品之上、誠爲國貨前途福音、茲併錄該會擴充後之新章如下、上海市提倡國貨會章程、一、組織、本會由國貨工廠及實業公司暨熱心愛國之同志聯合組織之、二、定名、上海市民提倡國貨會、三、宗旨、本會以振興實業提倡國貨爲宗旨、四、入會、甲、工廠會員、凡屬國貨工廠或實業公司經本會會員之介紹或自請加入經本會調查確是國貨者塡具志願書後即得爲本會會員、並發給國貨證明書、乙、個人會員、凡愛國同志不分性別確爲忠實愛國貨者經本會會員之介紹或自請加入者塡具誓書後、即得爲本會會員並發給會證獎章以資榮譽、五、會費、工廠公司及個人會員入會概不收費、如有願認特捐者聽、六、權利、本會會員有選舉被選舉及建議表決之權、凡工廠公司會員得享出品上之保證及宣傳暢銷之利益個人會員得享受購用廉價之國貨及互相研究發展實業之利益、七、執行、本會採委員制暫定監察、執行兩部、監察委員七人、執行委員二十九人、候補委員七人、分總務宣傳審查三部、總務正副部長三人設組織文書研究會計交際庶務六科每科人數酌定之、宣傳部正副部長三人設編輯藝術演講遊藝四科、審查部正副部長三人設調查編纂統計三科、每部得聘請專門人才爲顧問及幹事視事務之繁簡經執監聯席會議通過亦可酌添僱員助理之、八、會期、每月執監委員開聯席會議一次、常務執行每星期開會一次、遇緊要時經常務二人之同意得臨時召集之、全體會員大會每季舉行一次、日期由執監會議決定之、九、任期、本會委員以一年爲任期、連選得連任之、十、徵求、本會每季徵求會員一次另訂徵求規則辦理之、十一、懲戒、凡會員有故意違背本會會章及其他不端之行爲經警告後仍不悛改者、經執監會之議決得收回證章撤消其會員資格並在報上宣布其不愛國之行爲受名譽上儆戒並通告各工廠及公司以後不得雇用之、十二、附則、本簡章有未盡事宜得會員五人以上之提議、經執監委員之通過修改之、本會章程經會員大會通過後即實行之、

工界對日會 請保障工友生計

▲端節不得借端辭歇 上海工界對日外交後援會自五三慘案發生以後、首由七大工會之籌備、當召集全上海各工會代表大會、同時各工會亦自動的組織起來、自正式成立以來、工作進行頗有成績、全賴各工會之協助、更賴會員之熱忱、共負救國責任、現該會對於熱心會務之工友、因端節轉瞬已屆、恐奸商借端辭歇、一方面爲反日之目標、一面保障工友生活計昨特呈特別市黨部農工商局暨各機關公函、請爲保障、原文如下、敬啓者、自濟案以來、各界激於義憤、無不有愛國運動之表示、歷承貴部保護並指導在案、敝會此次參加人員宜厥勤勞、所悉一般奸商味於事理、但拘貪利之心熾、不明愛國爲何事、恆有借端辭歇之舉、如果實現、不堪髮指、甚於外侮、不僅敝會絕對不能承認、諒亦貴部所熱忱保障不許發現者也、端節在邇、相應函達、所有參加敝會各店員工友、日常工資照給外、暨絕對不能藉故開除、謹祈貴部通飭各廠店一體遵照、至爲公便、

各界對日會 檢察委員會工作

上海各界對日經濟絕交委員會檢察委員會連日工作、異常緊張、茲將該會各項消息分錄于下、

▲檢查被捕情形 該會于十八日晚二時許接到檢查員報告、謂姚家石橋大成號在晚間私進日貨、檢查股主任朱湘斌君親率檢查員佘卓民等前往姚家石橋將所進日貨扣留、結果扣獲四十餘疋、當卽車送南市本會存儲、路經租界、被巡捕拘入捕房、旋經詳加解釋、直至天明始行釋放、所扣之布、業已送交各界反日暴行委員會登記

▲分發檢查憑摺 該會前所發給之圖形證章爲水木業工會遺失八枚爲鄭重起見除已聲明作廢外現並另發被查委員憑摺摺上黏被查員之照片一張、並以一張存會備查故昨日各檢查員均已紛紛拍照交會、當將憑摺領去、分頭出發工作、此後凡持蓋有本會章證及檢查員照片之憑摺者、均屬本會職員、否則必係假冒云、

▲嚴密組織 該會鑒于組織上不甚嚴密、辦事上諸多不便、決定分爲三科、負責進行、甲、總務科、文書、會計、交際、救濟四股屬之、乙、檢查科、檢查股鑒別股報管三股屬之、丙、糾察科、糾察交通二股屬之、每科有常務委員担任主任、各股主任由執行委員担任之、

▲檢查員出勤規則 一、檢查員出勤須有三人以上、附有交通隊員或糾察隊一人、方始合格、二、絕對禁止單獨進行、一、檢查員須傳帶本會符號憑摺、以資鑑別、嚴防假冒、三、檢查員須隨時服從本會規定之日期間集中地點、以及分派檢查員之地段、不得自由行動、四、檢查員在外服務時、須受隊長之指揮、不准私自行動、擅自工作、五、檢查隊隊長及檢查員查見劣貨時、如貨主強頑、須詳爲開導、婉言曉之以大義、不准有野蠻舉動、六、檢查隊隊長及檢查員在外服務時須具公正廉明之精神、查見劣貨時、如奸商藉勢阻撓已達不能行使職權之程度、探獲該奸商之姓名及地址貨物牌號及件數、以便呈報本會轉呈暴行委員會辦理、切不可強自執行、以免牽動國際交涉、七、檢查員未得本會之許可、不得私自入商店或民家檢查日貨、八、於檢查時有發生意外問題、着交通員速卽報告本會救濟股辦理、九、檢查員於查扣日貨時、須立卽塡寫扣留日貨報告單、報告本股、十、檢查隊隊長及檢查員服務時絕對不得私自受賄及偏重感情之作用、違則呈上級機關嚴處不貸、十一、檢查時如遇可疑之貨物、須派交通員帶同樣品至本會鑑別股審查、以定扣留與否、十二、查到之劣貨無論件數多寡、須核定扣存棧房成本會、均須將貨物與據單送保管股保管、絕對不得私自攜帶違則以贓論罪、十三、檢查員服務時遇見婦女、不得調戲、以重人道、及保本會名義、違則以破壞本會名譽論罪、十四、出勤人員、必須於規定時間到會報到、不得私自辦理、以免本會疑係發生意外情事、如遇特殊情形、經隊長認可者、不在此例、

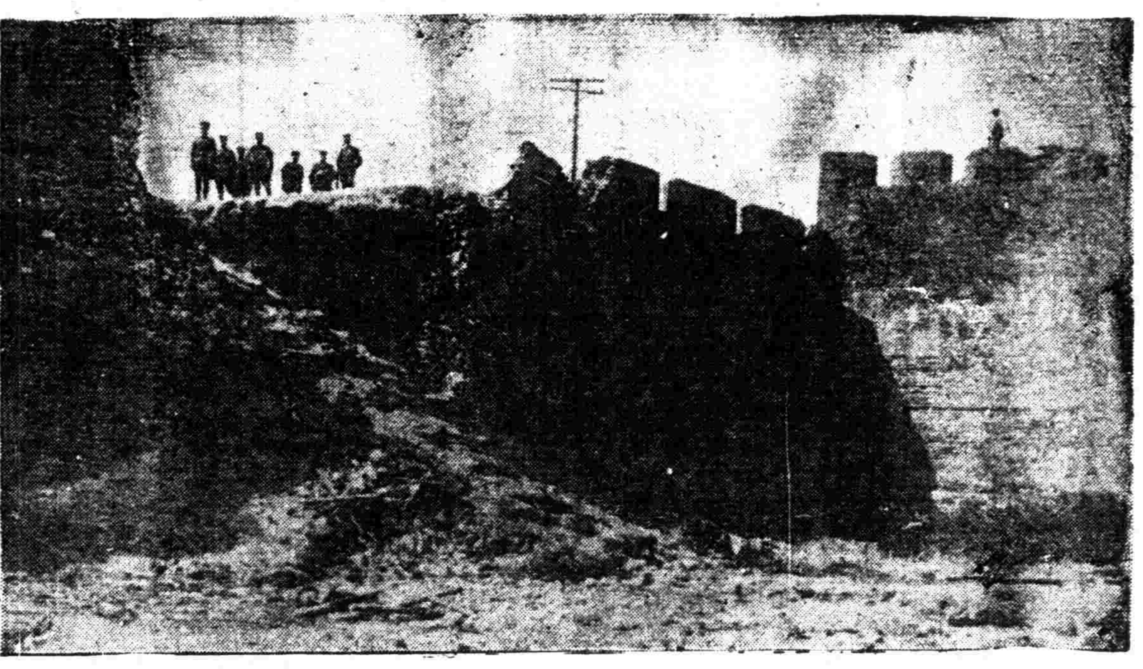

日兵砲攻後濟南西北角砲台之正面

□濟案寫眞(五)

□濟案寫眞(四)

(日兵在齊魯大學砲壘新建門)

商聯會請弭匪患

各省商聯會昨發一電云、南京軍事委員會安慶安徽省政府鈞鑒、據安徽六合全體商民寒電稱、六月九日拂曉被匪徒千餘人陷城焚燬商鋪民戶三千餘家、商鋪損失約千萬金、傷亡數百人、架去兩千餘名、其他各鄉損失候調查確數再行呈報、案關匪患、理合據情呼籲、務乞匡救餘生、不勝迫切待命之至等情、查匪勢浩大、迭破縣城、商民受害靡極、應急飛調大兵、包剿衆巢、迫切陳詞、伏候鈞命、各省商會聯合會總事務所常務委員馮少山蘇民生張棫泉巧印、

縣政府召集各鄉董會議

▲爲調查戶口事 上海縣政府於前日下午二時召集各市鄉鄉政局長(各鄉董)到署會議調查戶口事、各鄉鄉政局長之到會者爲顧孝清楊福元王益仁彭蔭喬戴石帆李新齋湯福奎丈旭昇王吾甫朱健菴及款產處總董姚鶴田等、縣長江家瑂因病辭職、由代拆代行之總務科科長彭嘉銘主席、行禮如儀、主席報告開會宗旨、略謂此次奉令調查戶口、限期三個月查竣、屆期不能查竣須受嚴厲之處分所有調查戶口經費業經市鄉行政聯合會議決照舊征收、至調查方法應否劃區分辦抑由各鄉自辦、應請諸君公決、當由列席各鄉政局長討論結果、以此次調查期限迫促、非由各鄉分投進行不易收效、議決由各鄉直接調查、至忙漕附秘帶征之調查戶口費亦由各鄉直接征收開支、以資便捷、議畢由縣政府呈報省市兩府定期開辦、

工商部整理國民製糖公司

委趙晉卿等辦理 限期召集董事會

國民政府工商部商業司司長趙錫恩等、致國民製糖公司各董監云、逕啓者、案奉國民政府工商部商字第一五三號委任令開、爲委任事、案准國民政府秘書處函交上海特別市政府轉據農工商局條陳整理中華國民製糖股份有限公司意見一案、奉發本部核辦在案、查該公司爲我國惟一製糖企業、且享有特准免稅之權利、値茲提倡國貨之際、自應熟籌整理方策、俾得早日恢復原狀、繼續經營、茲派本部商業司長趙錫恩委員鄔秉文會同上海特別市市政府、招集該公司重要股東職員、督同清理債務糾葛、妥籌整理方法、除函行上海特別市政府外、合亟令仰該員卽往上海剋期會同辦理具復、以憑核奪、此令、附抄原卷一宗等因、奉此、當經會同上海特別市農工商局局長遵辦在案、查核公司職員辦理不善、致金融呆滯、製造停頓、依公司條例第一六三條董事於公司業務應遵守章程妥愼經理之規定、該公司職員實不能辭其咎、又查該公司不開股東會已有二年、核與公司條例第一四一條股東會每年至少須開一次、依公司每屆結賬後一定之時期召集之之規定不符、又查去歲上海特別市農工商局曾令飭該公司職員召集股東會、該公司職員迄未遵行、似此殊屬不合、本委員等職責所在、爲此函告限於文到後十五日內自行召集董事會、討論整頓方法、限於會議後三日內呈報討論結果、倘逾期不報或集會不成或議無辦法、則本委員等當呈請工商部長核准接收、暫行保管、並設法籌議開廠、一面召集股東會另行討論辦法、合行函達、希卽查照遵辦、此致國民製糖公司董事監察、國民政府工商部商業司司長趙錫恩、委員鄔秉文、上海特別市市政府代表潘公展、

提案準備已整理卅餘件

各股準備提出議案甚多、已整理完畢者達三十餘件、金融股準備提出者連十二案、已決定先行提交大會者、則有國幣條例草案國幣條例施行細則金庫條例草案造幣廠草案四項、

絲光染業缺原料耶

▲絲光棉織業呈請設法救濟

▲但奸商心理業已昭然若揭

絲光染廠所用日貨棉線、以不能負担百分之十三救國基金、而所進棉線、為反日檢查隊扣存、現已無工可作、相繼停工、一面由該業團體商民協會絲光棉織業分會呈請國民政府工商部市政府警備司令部農工商局設法救濟、以維工人生計、茲覓得呈文原稿錄下、

呈為原料匱乏、不能工作、十萬工人、均將失業、懇請矜恤商艱、迅賜救濟事、竊染織等廠所用原料、大抵為四十二支三十二支六十支八十支廿支等雙股棉綫、而十六支廿支等粗紗、則祇佔少數耳、就上海一埠計之、雙股綫每日需用約三百件、查本國紗廠之生產總額、該項雙綫、每日不過卅件、若專以供給本埠針染織三種工業之用、亦僅敷分配全額十分之一、粗紗則僅半數耳、而其什九之雙綫暨半數之粗紗、既無歐美貨品可以替代、致惟日貨是賴、溯自五三慘案發生後、抵貨運動、澎湃全國、廠等敵愾同仇、甯放後人、惟是國產原料、既不敷供給、而採用仇貨、又將不諒於國人、勢必停工歇業而後已、在廠等之慘澹經營、艱難締造、匪一日、其事猶小、而十萬工人、行將失業無依、影響於社會之秩序安甯、隱憂殊堪慮也、燃察大局、不得不忍痛須臾、蓋維持工廠原料、即所以維持工人生計、倘今後國廠產額激增、足敷分配、時廠等自當自動抵制、廠等因瀝陳下情、向反抗日軍暴行委員會請求援照該會對日經濟絕交大綱第四條辦法、豁免救國基金而予抵制、但反日會未允、將紗綫救國基金准予豁免、堅持值百抽十之額、廠等計算成本加高、銷售之價格、安能與歐美舶來品相爭衡、且布機衣着、為人人之必需品、舍貴賤趨、亦為人之恆情、為叢毆雀、是抵制仇貨、反不若不抵制為愈也、此甯吾政府維護實業策進民生之本意乎、日來信大等廠搬運原料、不論中日貨品、動遭反日委員會扣留、呼籲無門、勢瀕絕境、為此聯名據直呈請、敬乞鈞座矜卹商艱、迅賜救濟、通知反日委員會、對於抵制劣貨、凡屬紗綫一項、為工藝品必需原料、有關工人生計、實係國產品不敷代用者、應按照該會對日經濟絕交大綱第四條辦法、免繳救國基金、以維工業而利民生、則不僅針染織千百廠家十萬工人感荷靡涯、要亦中國實業前途業無彊之福焉、臨穎不勝待命迫切之至、謹呈上海特別市商民協會絲光棉織業分會、

請令禁烟局遷讓

上海特別市商民協會、昨電財政部云、南京財政部宋部長賜鑒、上海禁烟局、於去年佔用福佑路煤炭公所、歷經煤炭業分會控訴、蒙令交還、但迄今日久、佔用如故、非特藐視民權、抑且違背政令、用特再電陳、請鈞部迅賜嚴令該禁烟局於本月三十日以前、將公所交還、所有損失、照數賠償、以重產權、毋任企禱、上海特別市商民協會叩皓、

懲儆不端會員

藥業工會

本埠藥業業務工會、昨日下午二時召集一二三分會執委舉行聯合會議、到工整會代表尹君及執委十餘人、議案如下、（一）介紹所簡則案、首由陶文波報告介紹所簡則內容、及與商民協會接洽經過、一致贊成通過、（二）推定介紹所負責人員案、計推業務工會陶文波、第一分會柳虞卿、倪傳寶、第二分會蔡茂懷、方清鑑、第三分會因執委不到、議決、致函知照請其自動推選、（三）馮存仁堂不端職工案、經多數意見、以此事攸關全體職工名譽、准照前次決議辦理、復經業瑞齋報告調查經過、謂該店楊仲生馮家梅（即馮友甫）二人已拘押臨時法院、阮柏年陳子才熊錦瑜葉其芹四人、已私自脫逃、為鄭重起見、除將楊馮二人開除會籍三年、阮陳熊葉四人開除會籍兩年外、復呈請工整會辦理、（四）端節更動職工案、議決津貼事宜、照農工商局頒佈條例辦理、安插事宜、由介紹所辦理、議畢散會

工整會之工作

▲常。務。室。事。務。股。 一、上海市碼頭工會六分會代表梁才照為工頭香沒恤金請求交涉援助、由秘書批交指導科查明辦理、二、上海車區絲廠第二業務工會代表沈鑽珠為援助姜案全體解職、萬餘女工嗷嗷待哺、情急萬狀、請迅予解決、由秘書批交指導科會同黨政軍各機關辦理、三、招商大達三北大通甯紹碼頭工會聯合會代表沈長清鄔德林為工人失業已久、資方自立工會、請求查辦、因案情重大、已移交地方法院、四、北站機房工會一分會代表李隆雲王才甫為陳興記利用工賊壓迫工友、請求交涉、當由龐委員提交常會討論、五、鴻裕紗廠工會代表潭桂芳趙蓮生為廠方招添新工友、拒用失業工友、請求援助、當由指導科派宜同志前往交涉、

▲指。導。科。（宜傳股）一、本股編撰「六、二、三」沙基慘案特刊、現已付印、屆時當可發出、二、勞工畫報、現已在積極進行、不日即可出版、

▲調。查。科。 昨日下午三時開第四次科務會議、除出勤者外、出席者二十七人、主席龐鏡塘因病缺席、由秘書謝灝主席、沈見谷紀錄、議決案件十餘條、五時散會、（糾紛調查股）一、裕昌火柴廠代表王鴻濱、呈為營業停滯、暫行停工一案、派傅宗讓同志調查後、呈常委會核辦、二、襪廠工會第三分會為廣慶廠欲推翻勞資條例、請求交涉、派張竹虛同志調查後、令該廠履行、三、華益雪茄烟廠工會為資方不給五卅紀念日加倍工資、請求交涉、派陶端機同志調查後令資方遵旨本會第十號通告照給、四、裝打業一分會為陸楨記包頭無故重罰女工請求調解、派傅宗讓同志調查、已圓滿解決、（組織調查股）一、士報復醒社工會呈報該會成立經過情形請求准予登記、並派員指導、派鄭燮臣同志調查後呈常委會核辦、二、木器工會第一分會呈請准予登記並派員調查補發登記證、派鄭燮臣調查後交登記科辦理、三、上海樂業業務工會第二分會為該會內部意見不統一請從速派員整理、派林肅歐同志調查後呈常委會核辦、四、煤炭柴工會煤炭業分會為資方不履行條約請求援助、派蕭叔西同志前往調查、知有十六家商號非商民協會會員、已由本會分函向該商號等交涉、五、上海油漆業內傑工會第一分會為該會經濟困難、經組長會議議決並鄒前工統會核准徵收特別捐、請求准予續收、派谷鳴駒同志調查後呈常委會核辦、

各職工會消息

▲華。洋。布。業。職。工。會。 昨晚九時在新聞路仁濟里會所開整理會務會議、到胡章航瞿連芳鄒殿英等五人、公推胡同志主席、李宗權紀錄、行禮如儀、首由李瑞生報告經過工作、一、端節知照資方開除職工注意條件案、（議決）函咨商民協會及資方開除職工須照條件辦理、對於職工工作待遇等須照條件不得破壞、二、端節會員失業問題、（議決）通告全市會員不論自辭、或資方開除須先報告所屬各分會非工會核准不得離店、（三）被捕同志宋耕揚該店資方來函云、倘節前不到店工作、即行開除云云、（議決）將根據該店函報告各界反日暴行委員會交涉辦理、三、登記處最後手續、（議決）報告暴行委員會結束辦理、四、整理會務步驟、（議決）請工整會指導、（二）會所推李中一瞿連芳二同志接洽洋布公所開始辦公、設立總務經濟宣傳組織四股、並推朱蓮蓀瞿連芳二同志接洽工整會、

▲固。本。廠。職。工。會。 上海徐家滙五洲固本皂藥廠職工會全體職工共三百餘人、鑒於職工消費支出浩大、茲經該會議決組織消費合作社、以資挽回、並推舉傅懷琛君為社長、朱立序李夢南余瑞芬滕玉潤陳笑梅屠瑞生君等為各股辦事員、聞該社業於昨日（十九）正式成立、

委員來滬

繆斌等已到 李蒞侯將行

該會委員除大部份本在滬上者外、繆斌劉紀文楊杏佛等均由京來滬、

財政部駐滬辦事處主任李蒞侯早定赴北京接收偽政府財政部、嗣因其太夫人病故、乃展期北上、現因經濟會議即將開會乃決定出席第一次會議、會議畢即於明日首途、其經濟會議中祕書云一席、宋部長意欲金融股秘書主任陳行（中央銀行行長）代理、其辦事處主任務亦將借重陳氏代理、惟陳氏意殊慊抑謂可暫組委員會負責、

委員名單

稍有變更

▲金。融。界。 王毅靈、漢口金城銀行、卞白眉、天津中國銀行、吳蘊齋、上海金城銀行、貝淞孫、上海中國銀行、李馥孫、上海浙江實業銀行、李子平、廣東銀業公會、周作民、北京金城銀行、胡孟嘉、上海交通銀行、胡筆江、上海中南銀行、陳光甫、上海上海銀行、陳健菴、上海中央銀行、陳蔗青、上海匯業銀行、陳子壎、上海恆隆錢莊、徐新六、上海中國興業銀行、倪遠甫、上海鹽業銀行、孫景西、上海中孚銀行、孫衡甫、上海四明銀行、唐壽民、上海國華銀行、秦潤卿、上海福源錢莊、張公權、上海中國銀行、黃明道、上海新華儲蓄銀行、葉扶霄、上海大陸銀行、楊蔭孫、天津交通銀行、談丹崖、北京大陸銀行、盧澗泉、天津交通銀行、錢新之、上海四行準備庫、謝弢甫、上海承裕錢莊、薛敏老、Bhina banking corp Manila、小呂宋、顧詒穀、上海江蘇銀行、外、復加入吳達詮、上海鹽業銀行、沈叔玉、上海中華懋業銀行、兩人、

▲實。業。界。 除原聘王一亭、王曉籟、任稷生、劉湘給、周星棠、周宗良、林康侯、俞寰澄、胡頤棠、徐靜仁、徐慶雲、鄔殿邦、張嘉甫、馮少山、虞洽卿、劉東義、穆藕初、蘇民生、顧馨一、榮宗敬、郭標外、復延聘黃經珊加入、

▲學。者。 仍聘周典、徐永祚、盛俊、潘序倫、戴藹廬、數人並無增加、

▲軍。政。界。 則除原聘李景曦、夏孫鵬外復延聘繆斌楊杏佛劉紀文三人交通部仍聘吳承齋、趙世瑄兩人、工商部徐壽景偉外復聘趙錫恩加入、本部名單照舊如下李調生、印花、李承翼、辦事處、李覺、國庫、（）林子峯、秘書、陳行、金融、姚詠白、參事、張福運、稅務、鄒敏初、禁烟、鄒琳、秘書長、程叔度、烟酒、鄭萊、煤油、錢雋逵、鹽務、謝祺、捲烟、司徒俊厚、會計、賈士毅、稅務、鍾衍慶、債務、

航界特訊

▲甯波新甯台輪汽鍋裂炸死傷多命一案、昨據由甬來滬者言、新甯台輪今次失事、不因老軌新換（原樂里阿生充當）施仁霖接手、後第一次出口赴台、行至金洋塘海面、距甯波四十多里、其爐鍋因火力過大、不勝遏抑之力、機器又舊、致砰然一聲、鍋爐炸毀、熱水飛揚施仁霖及生火等九名、在機間工作者、盡行受熱水火星燙灼、有五人立死餘四人、則送醫院後再死、旅客中有一人灼死、三人技海圖逃、而乃溺死、今船已拖回甯波、正在與海員工會交涉中、

▲老甯紹輪主本為西人名麥林、今因病故、該公司現已起任新甯紹大副忻繼香升充、從此華輪中又多一本國船主矣、該輪現將修竣、一俟出廠即開長江、查該輪自孫軍開九江作戰時、因避兵差而停長江班、至今已達二年餘、刻始謀恢復原航綫、

▲日本松旭齋天善魔術團有演藝員三十餘人、領袖團長為足立女子、昨已從青島轉來上海、其中女團員有二十餘名、

▲北洋缺乏糧食、先已運麥粉十萬包、今明兩天、續又裝運麥粉十萬包至天津、以濟民食、

▲奉天當局特派朱筠蓀來滬、向國府接洽一切、朱氏昨已從大連來滬矣、

推出代表

馮少山等

商聯會

各省商聯會昨致經濟會議函云、逕啓者、頃奉國民政府財政部巧代電開、本部在滬組織經濟會議、貴會為全國商人領袖、應請舉派代表、於六月二十日下午二時蒞會參加等因、茲經推定馮少山陳紹武陳之英三君為敝所代表、除函請依期到會外、相應函報貴會議煩為查照為荷、此致經濟會議、各省商聯會總事務所

組織規程

業已公布

此次財部、召集全國經濟會議之組織規程、已由宋部長批准、公佈施行、茲分錄於後、（第一條）財政部長為預備全國財政會議及訓政實行時期之財政方案起見、特將原定政策及施政方針、先在上海召集經濟會議、諮詢衆意、公開討論、（第二條）經濟會議、由財政部長於左列各項人員中聘任委員組織之、一、各商會銀行公會、錢業工會、主要職員、二、實業界領袖或聲素著人員、三、經濟專家或有專門學識經驗人員、四、各機關與議案有關之主管或專門人員、（第三條）經濟會議開會日期由財政部長定之、開會時由財政部長主席、并以次長為副主席、部長未出席時、得由副主席代理主席、（第四條）經濟會議為擬訂及審核提案、得由財政部長指定委員、分組左列各股、一、金融股、關於幣制銀行、及特種營業均屬之、二、公債股、關於國內外公債及庫券等均屬之、三、稅務股、關於關稅裁厘加稅及改良稅制等均屬之、四、貿易股、關於國內外貿易或運輸及勞資等問題均屬之、五、國用股、關於賑災裁兵屯懇教育基金等均屬之、每股由主席指定委員五人組織之、並於五員中指定一員為主任委員、其開會由主任委員召集之、（第五條）經濟會議議案依左列程序提出之、一、財政部部長或次長交議者、二、委員提議者、三、各省商會銀錢業公會及各團體之建議案或意見書、經委員二人以上連署介紹者、（第六條）經濟會議議決案、仍送由財政部長核定、其議事規約另定之、各案得由財政部長、先交各股審核、但仍應提交會議、（第七條）經濟會議應置左列各職員、辦理本會議及各股事務、均由財政部長委令各職員兼任、祕書長一員、祕書若干員、幹事若干員、會議中處理會務、及繕校文件、得酌用事務員及雇員、（第八條）經濟會議為徵詢經濟或財政問題、得聘請專門顧問、（第九條）本規程自財政部公布之日施行、

日前四川路青年會遠足團、至蘇後、頗引起蘇州人士之注意、蘇州公共體育場馬治奎特發起由蘇步行來滬、計參加者有十六人、該團於十七日上午二時三十分由閶門出發、循鐵軌直達、結果於十七晚十二時三十分抵滬、計能達目的地者有何秋言羅球成金思遠施穎四、中途達崑山共四人、安亭五人、黃度一人、南翔二人、獲最後勝利者途中共二十小時、是日天氣酷熱、途間休息五小時聞昨日下午青年會開歡迎會史宗堂訂昨晚假大中華樓設宴歡敍、

議事規約

擬定草案

今日開幕禮不討論議案、行禮畢後、即討論會議議事規約、此項規約、已由祕書處擬就草案三十一條、預備於今日提出、討論通過後、即可實行、茲將此項草案原文錄下、（第一條）本會議依照組織規程第一條之規定、在上海本部辦事處召集之、（第二條）本會議委員、須於會期前赴會報到、（第三條）本會議每星期開會二次、於星期三星期六兩日舉行、遇有必要、得臨時召集之、（第四條）開會時間、自下午一時起至六時止、遇必要時得延長之、（第五條）委員席次、於開會第一日制定、依號列坐、（第六條）開會時各委員須於出席簿內簽到、（第七條）委員在會場、非經宣告休息、不得離坐、非宣告散會、不得退席、（第八條）委員無故不得缺席、其有事故者、須具請假書聲敍理由送會、開會時並由主席宣佈、（第九條）本會議以部長為主席、次長為副主席、（第十條）本會議委員、應依組織規程第四條分股之規定、由主席指定擔任一股以上之編訂審查、但主席得視各股委員人數之多寡、與事務上之繁簡、隨時調劑之、（第十一條）各股委員中、應指定一人為各該股主任、主持本股編審事務、（第十二條）提出議案、須用書面具體說明、其有關法制或預算計畫者、須附具條文或圖表、並先期送達祕書處、編列議程、印發各委員研究、（第十三條）本會議須委員二分之一以上出席、始能開議、（第十四條）較繁之案、開議時須由提案者出席說明旨趣、（第十五條）會議時須依照議程所定順序討論、但必要時得動議變更、第十六條、議案之相類者、或有關聯者得併案討論、第十七條、討論範圍、不得出議題以外、第十八條、委員發言、以簡要為主、並先報明席次號數、其同時發言者、由主席定先後、第十九條、遇有應加考量或重經調查之案、應提議交付各股委員審查之、其有關聯兩股以上者、則合併兩股以上委員審查之、並以主要股之主任、為審查該案之主任、第二十一條、各股於提案審查完畢、應提出審查案於大會、並報告審查之經過、第二十一條、審查會之開會日期及時間、由各股主任隨時酌定、並知照祕書處、通知本股各委員、第二十二條、各委員發言既畢、由主席宣告討論終止付表決、其議案之附帶條文者、應逐條討論表決、第二十三條、議案以出席過半數之同意為成立、可否同數時取決於主席、第二十四條、表決方法、通常以起立行之、必要時得用記名投票法、第二十五條、成立之案、由會送請財政部核行、第二十六條、會議時由祕書處職員出席紀錄、並編製紀事錄、第二十七條、紀事錄應載明左列各項、一、開會次數、二、開會閉會之年月日時、三、委員出席缺席之人數、四、提議案及審查案、五、發言者之席次姓名及其言論、六、議案之可決與否決、七、表決可否之數、八、其他認為必要之紀載、第二十八條、本會紀事錄、發言各委員、得隨時向祕書處調閱、第二十九條、會場秩序由主席維持之、第三十條、本規約未盡事宜、由主席臨時酌定之、第三十一條、本規約自議決日施行、

各股委員

已分別指定

▲金。融。股。 常務委員主任錢新之、常務委員貝淞蓀胡孟嘉陳健盦戴藹廬、

▲公。債。股。 常務委員主任李馥蓀、常務委員葉扶霄謝韜甫徐寄廎俞寰澄、

▲稅。務。股。 常務委員主任賈果伯、常務委員唐壽民盛灼三榮宗敬孫景西、

▲貿。易。股。 常務委員主任虞洽卿、常務委員林康侯穆藕初顧馨一周星棠、

▲國。用。股。 常務委員主任張公權、常務委員楊杏佛劉紀文繆丕成壽毅成，

絲廠開工有待

工人昨日自動復工 廠方請先修理機器

本埠全體絲廠職工、因不服姜案判決、自動解僱、停工已有十餘日、茲以端節將屆、遵照各方勸告、自由復工、而廠方以職工既已自動解僱、理宜重新訂僱、且須準備一切、方可開工、以致復工問題又生波折、茲悉昨(十九)晨各廠職工、大半自由進廠、機匠等在機器間生火開機、女工則分坐車間以期上工、並拉回聲三次、而各廠經理、愈以機件類均銹損、尚待修整、絲繭原料亦須至棧提取、斷難倉卒開工、分向各職工婉詞商請展期工作、間有數廠勞資雙方言語稍有衝突、幸廠方向各職工婉言勸商、態度鎮靜、以及軍警當道臨時加派軍警到場彈壓、並無事故發生、各職工漸即散去、故各廠主業於今日在各報發表宣言、靜候官廳示遵、以及各界之公判、大約復工一層端節前決難實現、

江浙皖絲繭總公所上海絲廠協會因據各廠報告、昨晨各職工自由進廠不待重新訂傭擅自開工、不遵去歲勞資調節會勞資議定之條件、雖經婉詞勸商、暫緩工作、惟工方所登宣言、竟指廠方拒絕復工、則此後各職工重行訂傭及開工兩問題、亟應請示官廳俾有遵循等情、故該總所主席委員黃晉臣委員朱靜庵等、特於昨日(十九)下午四時、同乘汽車前往農工商局晉謁潘局長、面陳昨日工方自由復工未成情形、並稟商此後開工辦法、及職工重新訂傭等問題、至六時始行辭出、

上海華租兩界八十六家廠商、以此項各職工同盟罷工、屈指已有十餘日、機件勢必銹損、必須修整方可開工、前經同業大會議決自陰歷本月初一至初四日止為準備期間、現正分別雇匠修整明日均可竣工、茲已訂定本月初四日下午三時在絲繭總公所開同業大會、討論確實開工日期、及一切手續、昨已由該總所分發通告矣、

男女學生愛情破裂

女欲離婚因被虐待 男不願意尚欲同居

男學生朱聖石與女學生程素雲、於三年前結婚同居、不料愛情破裂、惡感甚深、先則涉訟臨時法院、現又涉訟地方法院、程素雲並延律師狀請與夫離婚、面其內容異常複什、日前曾奉地方法院弁論終結、茲因案情尚有未明、認為有重開弁論之必要、昨日上午由章推事官開庭審理、原被兩造各偕律師到庭、問官先問原告程素雲來案起訴是何請求、答請離婚、問離婚的原因、答為虐待及遺棄、問虐待理由、答被告曾行凶將我肋骨打斷、問是幾時、答嫁他第二年、我於十九歲時嫁的、至念歲即被打、我今年念三歲、問是十四年的事嗎、答是的、問幾月內、答二月內、問打斷肋骨有人知否、答因被告不為我醫治、我回母家送往醫院、問你夫將你打成殘廢、如何不依法告訴、答後來認錯、永不再打、問此是從前的事、現在的理由呢、答時常打得我頭青目腫、問因何打起來、答有時口角、有時為要問我索錢、我曾在會審公廨告過、問是幾時、答是念一歲時五月裏、罵事後如何、答以後不准被告虐待、問你在會審公廨告的幾件、答告虐待及要賣我、問有無告拋棄之事、答無、問會審公廨判決是否命你歸去、答是的、問回去嗎、答回的、但被告向我云不要你在家中、盡可再告、問他不要你回去你就應挽親戚送去、可就此不回、答我後來生一小孩在醫院、由比鄰范杏珍送我回家、被告云不要臉打我出去、我只得歸母家、從次就不再回去、官又問原告云、被告呈有信函一件、是你寫寄與他的否、答是蕪湖發的、問為何你一人到蕪湖去、答因他要賣我、問他要賣你有法律保障、一個青年婦人不別而行、是背婚道的、問你信上寫預備到漢口去、故在蕪湖寄信通知是何意思、答是我父在漢口、我去後、恐丈夫不知、故通信給他、被告在四馬路振華旅館四十九號脅迫我寫兩張、自認行跡不檢之服弁、問你們有家有室為何到旅館去、答我有一個同學趙月琴、是崑山人、常來上海、來則共敍契闊、是日被告即冒趙月琴姓氏以請客票約我前往、我不知是計、推門進去、被告同流氓式之三人在外背後待我走進即勒迫照謄二紙頭、我不肯、他打我兩記耳光、於是一個勸他、一個勸我寫、後來放我出去、我於一月七等就到戴律師處告訴前情、問你為何不登報撤消、答戴律師勸我好好回去、遂拋開了、問你後來登報否、答隔了一月才登報的、還是他先登、問你們當時之媒人為何人、答楊樹生沈紫松、問你夫婦爭吵媒人何以不聞、答曾勸過無效、官云、你們都是少年、能夠回去、本院為你們和解好否、乃原告堅稱要離、被告朱聖石供原告是我妻、她所供我皆聽得、並不常常打她、問你打斷她肋骨怕是真的嗎、答無此事、問無事何以要打官司、答十五年一月一日她走了到蘇州、寫信來、我到蘇、她走了問為何事要走、答不知、官云、你時發脾氣爭吵打人不為無因、答實無原因、而她到蘇州三新旅館打電報給其父說要到漢口、旋我接到她蕪湖來信後、由媒人勸回、我曾接過她、無如講不通、至五月間她就在臨時法院告我、判決教她回家、官云、你極應接她才是、答她不肯歸二房東陳姓知的、問你妻在臨時法院告你的為什嗎、答逼良為娼及虐待、問你妻說你拒絕她返家有否、答其時我在惠靈學校修業、問你於公廨判決後為何不接妻歸家、答是並未接過、官云、還是你錯的、丈夫接妻並不坍台、問你曾將她帶至北京圖賣、答是她同我到通州薩子華處說有生意做、但薩已到上海、於是她又同我到天津再找一人又未遇、於是她又云她的哥在北京、又同我到北京、則並無其人、官云、你是一個男子漢、聽婦人之言、不遠千里長途跋涉、太無意思、至於她媽的兩張紙頭、為我於十六年一月六日看見時事新報載有婦人無家可歸內容即是他、故我送報與她看、她云、並無此事、可以出據保證、官云、你這種青年似太無出息、聽了女人一言、竟會奔跑千里、但你最後的意思對於離婚如何、答不願、問、然則帶她回去嗎、答當然、官云已遲了、你當初在臨時法院就該如此、於是官又轉勸原告仍不能言歸於好、問官以本案尚須調查及補傳人證、後延期再審、遂退庭、

陳劉昨日結婚

中央特派津浦鐵路特別黨部籌備委員兼江蘇省總工會組織部長陳一郎、與本埠務本女校高材生、曾任六區黨部婦女部長劉儷霞女士、昨日假東亞酒樓大禮堂舉行婚禮、到來賓張道藩馬寒風黃惠平等三百餘人、請何玉書陳德徵爲證婚人、吳開先蔣土炬爲介紹人、由劉東海謝濟通主婚、施公猛司儀、男儐相何天風、女儐相成錦煥、演說有市黨部趙澍等、語多詼諧、而要以努力黨國爲勉、

中南烟草公司失愼

法租界華成路第四號六號門牌沈一康蔣平義兩人股開之中南烟草公司、昨晚九點餘時烟倉間內忽然起火、一時濃烟四溢、火星四射、冒穿屋頂、當由救火會得悉立驅皮帶車到場灌救、歷一時之久始熄、四號烟草間完全焚燬、貼隣餘慶昌洋貨店進廉押店萬裕烟紙店等均遭水漬、當由捕房飭探前往、將該公司主傳案聽候查明火情再核、

吳淞水警區改組

吳淞水上公安隊四區吳果明區長、自到任以來、對于區務、整頓不遺餘力、近又以區署以前之組織、予辦事上許多困難、特重行改組、並分別委任各科職員、計督察長、封變、總務科長、黃劍芙、行政兼司法科長錢邦泰、一等科員、劉承統鄭文、二等科員、曹戴鳳、書記官袁傑穰、錄事、吳崇彬周信增、沈逕簽、一等巡官已茂清等、以上各員、業陳分別到差視事、

一品香出盤訟案
李推事無法調停
定於廿五日宣判

本埠西藏路一品香主人徐惠霖、前與協和公司經理汪徵舟訂立允條將該旅社作價洋十一萬五千元出盤與協和公司、嗣因付款爭執、事遂停頓、協和公司乃延詹紀鳳律師向臨時法院起訴並請求法院於本案未審結前禁止被告徐惠霖另行出盤或爲任何處分行爲、當奉法院照准、而徐奉諭卽延律師具狀請求撤銷禁諭、旋經批示被告如欲撤銷禁諭、須提存法院現銀十一萬五千元再核在案、昨日午後該案由李哲孚推事開庭傳審、原告由詹律師出庭聲稱、被告於本年五月八日書立允條、願將一品香出盤與原告議定盤價洋十一萬五千元、訂於同月十五日接盤、是日並付給盤價半數、其餘半數之五萬五千元須俟接盤後之一個月分三期付清、不期原告於交盤時要求卽將接盤後應收之五萬五千元亦於是日付給、可以立時兌現之銀票、換言之、卽被告欲於接盤時將盤價全部收清也、此烏乎可、因在原告分期付款與一次付款於經濟上顯有極大出入、（二）被告交盤時僅交營業權、關於房屋租賃契約之移轉桃花宮押租等項過付之手續、均爲被告應盡之義務、在此義務未曾完全履行前、原告何能貿然卽將盤價全部交付、（三）按照允條訂有付款辦法變態、以原告於正式訂約之日、不將草約帶來、而所付銀公司之本票又不能使被告充分信用、故原告亦有違約之處、今其起訴目的在要求被告履行允條、查該允條性質充其量亦祇發生損失問題、究不能強制履行云云、時李推事卽勸令雙方和解、詹律師表示仍須履行契約、接盤一品香、如被告不願出盤、最低限度被告應負賠償原告損失三萬元、被告律師遂答稱、被告對於出盤一層已不願意、至酌量付給原告損失四千元則可以、庭上以雙方意見太遠、無法調解、宣諭辯論、詹律師請求判令被告踐約、並担負訟費、並依照民訴條例四六二條規定本於被告承諾之所爲宣示假執行、繼被告律師答稱無理由、請求駁回原訴、由原告担負訟費、並請求撤回反訴及撤銷禁諭、李推事當庭裁決原告請求假扣押照准、惟須於三日內提供担保洋二萬元、被告請求撤銷禁諭仍照前諭須提存担保洋十一萬五千元、反訴准予撤回、本案定期二十五日宣判、

女工被慘殺
▲全身刀傷十處
▲捕房正在偵查

昨晨六時許、楊樹浦揚州路附近馬路旁發現一被殺女子、年約二十五歲、身穿藍竹布衫褲、形似廠中女工、頭部及全身共有刀傷十處、爲狀至慘、嗣由楊樹浦捕房一百三十號華捕查見、卽以電話報告捕房、捕頭立飭包探曹保與西探日灑爾否隨往該處調查之下、將該女尸體舁入斐倫路驗尸所、昨午稟請臨時法院委派葛世勳推事蒞所驗明、中西探稟明前情、並稱本案現在正設法調查、惟死者之尸屬亦未查着、葛推事諭曰、驗明已死無名女尸委係生前被人用刀戳傷身死、查無尸屬到案、着地保先行具結領尸棺殮、仍由捕房設法偵查謀命事實再核、

冒充黃埔學生
▲移送警備司令部

紹興人陸劍陞（卽陸劍侯又名陳雲卿）、本月十二十四十五等日、冒充黃埔軍官學校畢業生、向南京路三星機織廠主張子廉索詐洋數十元、被警備司令部督察員王志祥偵悉、會同總巡捕房包探孫德福陸根弟在九江路一林春茶館將陸拘獲、解由臨時法院訊押、昨晨法院續訊、西捕頭稟稱、現警備司令部有派員到案移提、繼據督察員王志祥投案請求移提被告歸案訊辦、遂將公文呈案、被告供稱、因欲往杭州缺乏船費、故出此下策、求宥、經梁推事核供、諭被告陸劍陞准予移送警備司令部訊究、

熟貨業商協會紀

上海特別市商民協會熟貨業分會、十八日下午二時在中華路六十七號會所開會員大會、簽到者有市黨部代表葉家興市商民協會代表吳文淵會員孫大澄陳賢林王永章王金坤等五十五人、公推周鈺康潘宗熙朱祥慶爲主席團、徐聘幸記錄、決議案錄後、一、反日運動宣傳（議決）組織家庭宣傳隊、由各會員在本店宣傳、並勸導各朋友及家屬一律不買日貨、二、經費問題、（議決）舉行特別捐、依照月費辦法分甲乙兩等、甲等四元、乙等二元、三、時政報告、（議決）將正月份起至四月份止各項收支油印分發各會員、四、攝影、

各車主注意驗執照

公用局前發小車糞車人力貨車之行車執照、本定六月底滿期、現展限六個月至十七年十二月底爲止、各車主應在六月三十日前持照赴新西區公用局務處或南碼頭商船會館滬南車務處或閘北民立路滬北車務處呈驗加打印章、滬向財政局繳捐、

淞滬駁船同業開會

昨日下午二時、內體會員二百餘人在本會場開會由主席報告云我們向南麩米業公所提出之要求條件巳由農工商局調解有緒、現在該公所承認斛手不沖斛勒索規費取消、嗣後準以平斛相搪爲標準、餘如購買較準斛子增加水腳及不足量下船各條件、亦承農工商局認爲理由正當、會員云云繼織三方代爲解決斛手不沖斛取稱勒索規費之具體辦法如下、一、推派查察員查察斛手之作弊、二、查察時期定七月一日起實行、三、查察員查得斛手作弊當時檢同證據呈報官廳究辦、

男孩高寶源失蹤

男孩高寶源年十四歲揚州人、向在新新公司大京班、張銘軒處習學劇藝、已逾半載、前晚八點鐘、其師囑伊至馬立師新馬德里一千一百五十二號回家取衣、至九時半、未見到場該師心甚詫異、恐中途迷失或被人拐騙、四處尋覓無蹤、此孩身穿芝蔴通布短衫褲、白洋襪、元色鞋、和尚頭、圓長臉、有人收留者、當有相當酬報、伊父高萬峯、現在南京路山東路口六十一號、上海對日外交市民大會服務、

商界小新聞

▲啓文廠新出頤和園全景　頤和園爲前清西太后移挪海軍經費建築而成、卒致甲午一役、喪師日本、國人僅知該園風景之佳、而不知此中國有一段國恥在焉、本埠啓文絲織廠、特以重金攝得該園全景一幀、絲織成片、織工精美、風景逼眞、迥非尋常畫片可比、室懸一幅、不但可當臥遊、而且可資警惕也、該廠發行所開設南京路邵萬生隔壁、中華、國民、大東、會文堂、怡壽堂等各大書局均有出售、

來函照登

逕啓者、敝社昨接商民協會來函云、昨日送上販賣日貨貨懲戒新聞一則、今見報載爲上海總商會所發表、查此次懲戒該商號係經敝會第十四次執行委員議決有案、相應函達、至希貴社分別轉函各報館、卽予更正爲荷云云、用特轉達、卽希賜登來函欄內爲荷、國聞通信社啓、

各地新聞

蘇州

白巡官剿匪陣亡

水上公安第三區區長龔國樑、因得吳江縣急電報告、太湖廟港等處、發現大股土匪、卽經龔區長派令巡官白長清繆記松等、統率所部爲第一路、先行開往、派陪戎振威兩艦隨後接應、龔區長則督同遊擊隊、乘致中巡艇爲第三路、至前日（十八）晨四時許、白巡官等之第一路師船、開至廟港附近之草港、與土匪相遇、該處路極狹窄、作戰不便、白繆兩巡官卽率所部隊警二十餘人、舍舟登陸、與匪接戰、陪戎等艦、因港狹不能進港、乃在港口開砲、向匪轟擊、孰知該股土匪、傾隊而來、且均異常獷悍、計有二百餘人、以死力與警隊抵抗、白繆兩人本以善於剿匪稱、每戰必身臨前敵、此次見匪之獷悍、更奮不顧身、猛勇前進、不圖白巡官轟匪之盒子炮子彈告罄、正擬棄却盒砲、更易步槍、一轉瞬間、匪彈飛來、適中白巡官之腦門、立卽倒地殞命、此時繆巡官在白巡官之旁、卽上前救護、又來一彈、中繆巡官之左手、仍忍痛指揮、一面開槍轟匪、乃第二彈又中右臂、且被炸去臂肉、繆巡官仍不稍退却、指揮隊警與二百餘之悍匪死戰、以寡敵衆、形勢更危、而匪方更大呼繳械者免死、正在無法支持之際、幸十四隊懷隊長帶隊馳至、繆巡官乃得脫險、一面由懷隊長與匪接戰、以機關槍掃射、當場斃匪三名、被擊落水而死者三匪、受傷之匪約有二三十名、匪始向泥扒港方面潰竄、陣亡之白巡官、事後由隊警舁屍至巡船、運至吳江縣之平望鎮、由龔區長命備棺成殮、繆巡官傷勢頗重、於是日下午來蘇、卽至博習醫院住院醫傷、至潰竄之匪、由龔區長命懷隊長帶隊追剿、吳縣公安局長鄭元誠、亦派縣公安隊兩大排、開往東山、堵擊潰匪、

機工罷工之續訊

木機工友、前日（十八）突然全體罷工、但此事之發生、不能不歸咎縣政府之辦理遲緩、蓋罷工之醞釀、於舊曆三月間卽已發生、省令縣政府妥爲調解、而縣政府一再遲延、經總工會之催促、始於十七日午后、由王縣長召集總工會、總商會、及木機業資方雲錦公所、勞方木機工會各代表、開聯席會議、結果又須組織調查委員、俟調查後再開會議、討論解決辦法、但工友之要求、志在資方將扣之工資、於端節前全數補發、若俟調查後再議辦法、則端節業已過去、各工友節中需款、完全無着、於是前日突然同盟罷工、午後由罷工工友推舉代表、至縣政府總工會請願、說明罷工之不得已、並提出條件、要求由資方擔任三次扣工資、先行按月清算、全數卽日發給、以資節中用度、以後勞資雙方邑照前訂協約、不得再行扣工、各項花素、一律折平工作、此項要求、雖有三點、苟能達到第一點要求目的、卽可照常開工、其餘二點、留俟調查後再行開會議決、無如資方旣不表示同意、縣政府又無具體辦法、故昨日仍行罷工、且謠傳自罷工後、鄉區如唯亭斜塘陸墓等處之機工、巳得到城區罷工消息、故亦宣告罷工以示援應云、

步行赴滬之健兒

自上海青年會遠足團、日前步行來蘇、有史高二君達到目的地後、吳縣公共體育場指導員馬治奎、不甘示弱、亦後起自蘇步行至滬、加入者有何秋賢吳安知許宗望吳廣羅球施穎羅傳賢王越徐伯英黃振球呂雲生袁明誠陳瑞生金思遠、沿鐵路而行、嗣得滬電、知達到目的地者、有何秋賢金思遠羅球施穎四君、惟因天時炎熱、抵滬時間太長、茲又有徐福元鄒晉之朱守仁毛克倫及陳杏英女士、繼續長途至滬、於昨（十九）晨五時自蘇州車站出發、循路軌前進、每到一站、由車站站長簽名蓋章、以昭實在、此次長途步行、而有陳女士加入、尤可一洗蘇人懦弱之恥云、

鎮江

總司令慰勞傷兵

蔣中正總司令十八日派侍從參謀二人、攜款慰勞駐鎮軍事委員會後方第三病院及第一軍後方病院傷病官兵、其已愈者、並給資令其回隊服務云、

西荷花塘之火警

西荷花塘茅屋居民某姓家十九日晨二時許、不知因何失愼、因風大一時不易撲滅、致延燒鄰右三十餘家、貧民居多、情殊可憐、

鎗斃逃兵王智福

駐紮煤鐵業公所內之某部軍隊、十八日下午二時、呈准該軍軍部、將逃兵王智福一名、綁赴陽彭山下、執行槍決、以昭儆戒、王係甯波人、年三十歲、

船戶一胎生三子

洋浮橋左近船戶徐某妻、受孕年餘、十八日下午忽然腹痛、先後產生三男、一時觀者甚衆、傳爲奇談、

奉賢

鄉政局長被殺害

南匯四團東一鄉行政局長張沛霖、於十六日午後一時、來有不識姓氏之少年兩人來訪、延見客室、略談之頃、卽喝聲兩次水警抄查本黨機關、是否汝去報告、言時不待之回答、便出手槍對其胸連射、張身受四槍、立時倒地、張之岳母汪氏、在旁呼喊、亦被三槍、張妻汪文達在房聞聲奔視、匪用槍亂擊、亦卽受傷、並傷及女男傭役二人、張宅在鎮後、故匪得從容遠去、及其已無蹤跡、當由該處水陸兩警、會同四出偵查、始知匪從西北而去、卽派大隊往追、於是晚在泰日橋完全捕獲、遂夜解送南橋縣公安局、當在身畔搜出六寸手槍兩桿、子彈十一粒、兩匪年歲相若、一穿便衣、一着中山裝、均本地口音、卽由龔佃生局長親自審問、直認共黨不諱、餘則堅不肯吐、再三審訊、但稱爲本黨報仇、問其姓氏始終不答、後用隔別審問、始由穿便衣者供名唐蘭生、世居四團、現充南匯曾家匯縣立觀濤小校飯司、指中山裝者名趙天鵬、係黃埔軍官第五期畢業、現亦任觀濤校教員、冀以此案與水警前解四團莊才明莊明然之案有關、故卽遞解上海警備司令部倂案核辦、至張死後、卽由其弟張滿霖報縣、派承審往驗、張共受四槍、其致命處、係彈從胸部穿過心肺、擊斷柱骨而出、厥狀至慘、張之岳母汪氏、雖受三槍、幸均中在下部、已送往上海醫治、張妻汪文達及男女傭婦兩人、僅傷皮膚、並無大害、據云事後檢點尙失去洋二千四百八十元、惟曾經縣公安局拷訊、兩匪矢口不承認、故現正偵查中、

常州

兩鄉搜捕蝗蝻

延政惠北兩鄉之丫河橋等處、均逼近湖濱、該鄉等現以天時亢旱、恐蝗蝻滋生、且鑒於棲鸞巳發現幼虫一次、爲預防繼續產生計現由鄉行政局通知該處村長、從速搜捕、如有發現、立卽報告、以期肅淸、

甘露寺盜劫傷人

本邑小南門外頭茶亭地方有甘露寺、庵內並無積蓄、不知何以竟招盜匪覬覦、十七日晚間十時許、有匪十餘人、入寺行刦、並鳴槍示威、寺中毫無所有、僅刦去棉被兩條、衣物等十餘件、並有數人被盜槍傷、有吉朋松左手腕被槍彈洞穿、現已舁至武進醫院、經醫生用手術療治、傷勢雖重、可保無虞、

反日會查獲仇貨

本邑民衆反日運動委員會調查部、於十七日在城東查獲劣貨兩船、卽於十八日上午、將貨船押至弋橋下、各學生正擬僱車將仇貨起岸、預備擱至會內封存辦理、不意西瀛里泰昌潤經理王某、竟糾同店夥十餘人、到弋橋將日本仁丹兩件、搶奪回店、反日會因該號私購日貨、不知改悔、反糾衆搶奪、現巳提出嚴重交涉、

南五鄉實行聯防

南五鄉近來匪警頻聞、該處居民均慄慄危懼、是以現有聯防之發起、由大有欽風兩鄉行政局主議、一方面聯合各鄉公安分局商團公安隊、組織游巡隊、輪流哨放、一方面與金壇及丹陽之呂城地方保衛團、訂定協防條件云、

淸江

四十六軍招新兵

四十六軍軍長方鼎英、所部各隊、迭次參加戰鬥、不無損亡、呈准軍事委員會、指定在江北一帶招募新兵十團、委派王纘澍爲第二招募處第三分處主任、辦事處設立淸江河北南洋烟草公司棧房、自招募以來、淮漣泗沭各縣踴躍應募、聞已達十團以上、有槍枝者在半數以上、多數爲前馬玉仁第三師舊部、現在大興店集合者有三團之衆、已委定吳孝軒、錢幸吾爲團長、正在編制支配中、當局由十一日晚起、因新兵集此特別戒嚴、五師一團巡查隊派有兩排在城內外梭巡、嚴密稽查妓館、旅館、酒館、縣公安局長齊戰秋亦通飭各分支局加意梭巡、并派特種警察隊（卽盒子隊）在各處巡邏云、

鎗決匪首宋立朝

淮陰縣政府、十二日上午十一時槍決匪首宋立朝一名、在西門外刑場執行槍決、由公安大隊長姚學洪監刑、

崑山

綁票匪膽大已極

安亭天福菴鄉民王璇生、日前匪被綁去後、其家屬卽接到匪徒來信速備洋三萬元取贖、否則撕票、家屬接信後、卽託人向匪接洽、結果出洋二萬五千元取贖肉票、由該匪派二匪送回家中、其數由二匪攜回、該匪可謂膽大極矣、

無錫

反對小麥加磅

本邑米豆雜糧業、因反對小麥加磅、曾於前日開八段全體大會議決於陰歷五月初一日起、恢復一百九十磅舊章、同行一致遵守、違則公議處罰、茲悉茂新廣新兩麵粉廠買辦顧志南錢大楷昨日仍堅執一百九十二磅辦法、不允讓步、遂暗中向泰隆麵粉廠買辦季郁文接洽、請一致反對、恢復一百九十磅之辦法、經季婉言拒絕、事爲米豆雜糧業方面所悉、以季君拒絕顧氏所請、認爲體撫行客、特由米豆業公所去函道謝、同時並致函榮宗敬請卽轉知顧錢二君恪照榮德生君主張、恢復一百九十磅成例、以恤各行客困難、米豆雜糧業定今日在積餘堂開緊急大會、討論組織反對加磅委員會、及對付顧錢兩買辦種種辦法、又因財政部征收麥稅一事、曾於日前由商民協會分呈工商財政兩部請求小麥免稅、或照舊納捐等情、迄今尙未奉到批示、昨特快郵代電致南京財政部宋部長、請將征收麥稅一案迅予提交經濟會議、公決將小麥一律免稅、或照舊納捐、以恤商艱云、

宜興蜀山有匪警

宜興縣屬之蜀山地方、於昨（十八日）夜半三時、突來股匪一百餘人、內有身穿不全軍服、手持快槍匣子砲等、駐防宜興水警第九隊二分隊許隊長、率領巡船遊巡至該處、適與股匪相遇、嗣卽開槍激戰、奈因匪衆兵寡、許隊長當被股匪擊傷、該巡船吳巡官及伙夫一名、當時亦被匪擊斃、駐宜錫九隊大隊長許海淸得悉後、立卽急電駐錫水警第二區代區長請兵援助、因龔代區長赴吳江勦匪未返、該區督察員張燮堂接電後、當卽急電駐防常州之該區第十隊隊長韓雲波、急速派兵馳往宜興、會同許大隊長嚴加痛勦、

韋廉士醫生爲彼等家庭之良友

天下各處以韋廉士醫生爲其家庭之良友何啻千家萬戶蓋無論男女老幼由韋廉士大醫生之出品而得其實惠者皆誠心悅意與之爲良友矣請觀以下所錄係黑龍江省邵翔茂先生之證書按邵君乃是江省呼倫貝爾總卡卡官其來函云鄙人以幼年多病身體素弱成人之後從事學問頗費苦功迨學堂畢業出世辦事又習練辦司法辦行政辦外交在在處處均費腦筋又傷精神因歷年無修養時期積勞既久漸成疾病初見面黃肌瘦後竟寢食全廢百方診治醫藥罔效形如束手無策坐以待斃嗣幸遇孫尙武君力勸試服韋廉士大醫生紅色補丸以爲萬一之望當卽飭差往中西藥房購得半打初服幾日頓覺精神爽健數年前室人曾患血薄之症亦是此丸治愈感激之極且惠及兩小女蓋鄙人前是弱體爲得強種所生兩小女景鑫景江威常有小病不是寒熱不勻就是飲食不調均購韋廉士嬰孩自己藥片令其服用又奏神效此兩種藥卽韋廉士大醫生紅色補丸與嬰孩自己藥片誠濟世之良藥焉謹述數語藉鳴謝忱並爲同病者　告又附去全家照片一張以資　佐證

韋廉士大醫生紅色補丸淸導丸及韋廉士醫生嬰孩自己藥片稱爲家用良藥中之首屈一指者也已曾救治千萬人矣凡經售西藥者均有出售或直向上海江西路六十號韋廉士醫生藥局函購韋廉士大醫生紅色補丸乃是補血健腦之聖藥專治血虧腦疲所起各症定價每一瓶大洋一元五角每六瓶大洋八元郵力在內韋廉士紅色淸導丸乃是平肝徹利之品專治大便祕結所起各症定價每一瓶大洋六角每六瓶大洋三元郵力在內嬰兒自己藥片爲嬰兒及小兒尋常各症之靈藥定價與淸導丸相同也

奉送衛生小書　可寄一明片至敝藥局原班郵奉

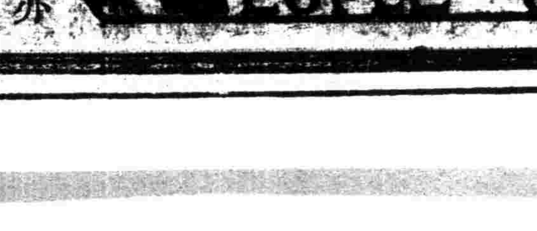

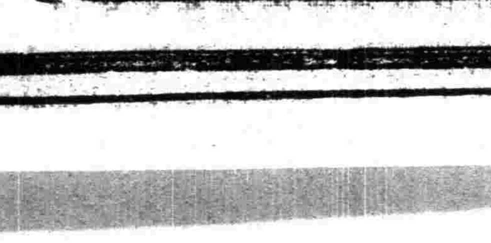

文藝周刊

第念一期
民國十七年
六月二十日
上海藝術社 晨光藝術會 合輯

高明得可敬可佩的博董先生

哈哪

文學週報上有一位高明的博董先生，他斥我哈哪是淺薄得可笑；哈哪是笨伯，現在我哈哪都承認？ 我並且很感激博董先生，所以敬以「高明得可敬可佩的博董先生」。 茲將其高明處列數如下，以示表彰。

（一）博董先生告訴我們：『勃萊克應屬於浪漫主義，凡稍研究過一點文藝思潮的人都能知道。……………哈哪的意思，似乎是說他不承認勃萊克是浪漫主義的人物』。…………本條在可見博董先生的高明之外，又可見哈哪的淺薄。 請參看下條，可得妙味。

（二）博董先生又告訴我們：『歐洲最近文藝思潮第四十一面羅曼主義文藝之諸相一節中有云：『英國羅曼主義的運動，便是詩壇的革命。……英國詩壇的革命，（哈哪註：幸而還里是『英國詩壇的革命』，不是『英國的浪漫主義』。 否則博董也不免淺薄矣。）』在十八世紀前半已由勃萊克等作一度（下略）』——此條懂得些微邏輯學的，當然會佩服博董先生的以此作爲勃萊克的應屬浪漫主義的說明之高妙。 因此我想，如果說『哈哪的吃飯運動，便是因爲他的生命的要活時博董先生定會出來證明：哈哪是活着只知吃飯的飯桶。』

博董先生有章氏大字典一部，值得稱豪；可憐哈哪窮將可憐；諸如此類的書，至今還只有一本小小的老版的 pewis百科全書。 翻開來在威廉勃萊克的一條下道： william blake was an engraver paintar and poet who was born in 1757……於是我們知道博董相傳『十八世紀前半已由勃萊克，的勃萊克是還在糞坑底下模圖菓吃的勃萊克，是沒會出世，也還沒會到娘肚裏，只不過在爺肚裏時的勃萊克，可是已由他作一度……』讀者諸君博董先生的高明，我們那得不佩服？因爲我們相信一七五〇以前才可說是十八世紀的前半。

（三）博董先生又說：『在文藝思潮書中，在象徵主義章節內講到勃萊克， 恐怕哈哪一輩子也尋找不出來』。 不要緊，勃萊克的有他的象徵主義，我哈哪巳在「改造」上題爲「勃萊克的象徵主義」的一篇二萬字左右的論文中找得；哈哪並在他的詩中找得；只可憐哈哪不會在勃萊克的詩中找得一首浪漫主義的詩；並且哈哪巳由博董先生證明是，不稍懂文藝思潮的人，並且自己也承認是笨伯，不會去曲解。

（四）博董先生說：『須知象徵與象徵主義是有分別的』這更證明了勃萊克的沒有象徵主義；我請他學一學笨，去讀一讀 Christian Dietrich Gradle 的「藝術問題」（Das Prahlen der Kwist）中「自然主義和象徵主義」一節中，把象徵主義是怎樣解釋的。或者去讀日

第二十一期目錄
（一）高明得可敬可佩的博董先生 哈哪
（二）看了南國小劇場第一次公演以後 綸
（三）燈火迷離的街頭 史岩

入成湖無極的「近代浪漫主義」中所講的關於克拉勃的此書中的此節。

（五）博董先生有以上諸高明點，故他要「暫且擱筆一次」。 只他不顧我淺薄的哈哪，爲了他的醒董氣，作了嘔，忍哉，忍哉！ 此文作爲報答博董先生的一番盛意。 並鄭重聲明。

甲、在博董先生未以「勃萊克的浪漫主義」一文示我前，我還覺得「勃萊克的象徵主義」一文有相當價值。

乙、博董先生若再以高明大作賜教，哈哪只有敬謝笨伯，不敢再作辯說。並因哈哪是笨伯，一向沒程度讀文學週報，所以不去買它，若沒人給我說我便一輩子也不會知道博董先生有高文賜教。 罪過，罪過，我對讀者諸君，實抱歉萬分，因爲今天又來浪費一次篇幅。

看了南國小劇場第一次公演以後

綸

我對於戲劇雖不敢說是嫡親的內行，可是至少也可以說是一個戲劇的愛好者。 三四年來，由南至北，由北至南，沒有一刻不是做的從事戲劇的夢；但是結果很使我失望，始終沒有找到可以從事戲劇地方和能夠共同研究戲劇的師友。 在外國專門研究戲劇的先生們，我也認識一兩位，他們呢，大都因物質的誘惑，和困難的威逼，毀了他們的節操。有的給軍閥作了走狗，有的給資本家做了秘書，有的做了商店的老闆，有的作了孩子的父親和太太的丈夫，最高明的還是在什麼大學裏去教幾點鐘的戲劇文學，這樣的戲劇專家，中國戲劇前途的重担，要想靠他們担起，這恐怕像靠老牛耕荒地，有些靠不住吧！ 自然，我們貴國的政府也太不好了，爲什麼對於支配國民精神生活最偉大最有力的戲劇這樣演不關心呢？ 所以才弄得我們這些想從事戲劇的和那些專門研究戲劇的都無從下手了。

昨天我在報上看到南國小劇場第一次公演的消息，喜得我幾乎要發狂了，因爲我對於南國和主持南國的田漢先生有數年的悲仰了，可是總沒有個識荊的機會，現在，呵，現在我長久盼望的機會才來，不過天曉得，命定下漂泊的我，南北奔馳，我身上曾經有過的除過窮還是只有窮，這幾天正是青黃不接之際，那裏有四毛小洋去買一張入場劵呢，沒奈何只得讓我那老走當鋪的唯一的洋布大褂再去拜訪一次它才別來不久的好友們吧。 七點開演，我知道中國人的錶老是很慢，七點半去也還不遲。

七點半我到了南國，就招待員告訴我說，我還是去的太早了，後來承這位招待員的厚意，引我參觀了全校，並告訴南國的過去現在及將來的一切，又告訴我田漢先生及同學們的堅忍與奮鬥的精神，使我有許多佩服和驚異的心思，這些心得，等再一個機會再談吧，現在我專來談談南國小劇和小劇場此次公演的戲：

招待員把我引到樓上一間屋子的門口，告訴我說：『這就是劇場』。 我進門一看，幾乎使我駭倒了，心中充滿了無限的感想，也不知道是驚喜還是惑疑。 固然像這樣小的小劇場在世界上並不是沒有過；可是在中國恐怕還是絕無僅有第一回看見呢！ 外國有所謂嬰兒劇場（baby thealre）這只能算小小嬰兒劇場罷？沒有來參觀過南國小劇場的，恐怕誰也不會夢想到是個什麼樣子；其實又算什麼希奇，在上海這種地方找不到長不到三丈寬不到二丈的一間通樓，租起來連電燈也得要十五塊錢一月，誰也夢想不到的南國小劇場就是這樣一間通樓。 前樓就是舞台（stage），後樓就是座場（seats），在這樣窄狹的環境裏，演出眞正戲劇來， 這是何等使人可敬可愛的偉大的事業啊！ 小劇場風行在歐洲，最近發達在美州，就是我們死沉的中國也有許多人在做提倡過小劇場運動；但是他們只是坐在沙發上嚷一嚷，在報紙或雜誌上吹一吹，有誰老實地作過小劇場運動呢？ 南國呵！ 我敬仰的至尊，你教我對於劇戲幾乎要灰死的心又復活起來了！ 南國，我始終傾向着你，如葵花傾向太陽，願你也像太陽一樣，常常給人類以無限的光明！ 小劇場的意義和小劇場對於中國戲劇運動之急需………這些都用不着淺薄的我來多嘴而且也早有許多專門研究戲劇的戲劇大家說過了；不過我還要重複的說一句，就是：從事戲劇運動的同志們，請你們不要夢想，什麼偉大的國家劇院（National Theatre）的實現；也不要希望資本家拿錢出

來幫助你們，還是死心踏地來作小劇場運動吧！ 環境是不能限制天才的發展，只要有天才，只要肯努力，總會得到成功的。

南國小劇場的布景和燈光在別處都是不容易看到的，場內一切都滿意，只是全場好似沒有透空氣的地方，有些使人氣悶，希望南國注意到這一點，因爲這與前台的嚴肅很有關係的！

這次演的第一齣戲，是『未完成之傑』。 這劇本的原著者是英國 Stephen Philips，爲孫師毅先生翻譯的。 劇旨是討論最奧祕的善惡問題，本來不容易使一般觀衆明瞭多虧幾位演員得力而且忠實，能殼給我們一個很深的印象。『善與惡都受着環境的支配』。這齣戲就大體算是成功；可惜後台的空氣太不嚴肅，又兼之開幕時幕拉開又閉，閉後又開，破壞了不少莊嚴的劇情！因爲台上及台後一切行動，觀衆都要當作劇情裏面的東西看，及至發現與劇情無干，那不是狠糟的嗎？

第二齣『湖上悲劇』，是田漢先生最近的傑作，這齣戲我以爲與第一齣戲完全不能成比較，因爲翻譯的與創作的完全是兩種味道，最好創作的劇本不要同翻譯的劇本在一道演。 這齣戲就大體說也算是成功，因爲我們完全得到了田先生要給我們的一切了。 不過演員疎懈的地方也不少，我不妨略略的說一說：

飾夢梅的萬籟天先生，我早巳從朋友處聞得他的藝名，這次居然得瞻仰風采，眞是欣幸得很！ 不過我對於萬先生這次的表演，略略有點意見，提早來和大家討論一下：我以爲萬先生在第二齣戲裏不如在第一齣戲裏表演的精到。 也許是萬先生的劇本不曾讀熟吧？ 不然爲什麼一上場就好像有些慌怯的樣子？ 後來出外去步月的時候竟然把自來水筆帶走了，弄得白薇上場要用筆的時候找不着，我彷彿聽得後台有人說：『快把筆送上去！』這也許就是萬先生的聲音吧？ 飾白薇的王素女士急得頻頻回頭，我們都知道一定是忘了什麼東西或「劇詞」，其實這也是王女士少舞台經驗，沒有鎮靜的工夫。 後來白薇自殺的時候，夢梅急呼『白薇，白薇』，可是萬先生不注意竟然叫起自己的名字『夢梅』來了！ 如果是劇本上故意要表現他神經錯亂，那我就先告罪了。白薇自殺上場以後，萬先生的說話帶哭的聲音太多了，固然也要有哭的時候，可是一直哭也不大近情而且也現得單調。 飾白薇的王女士，我在北京曾經看過她的表演，她那瞭亮如小鳥的歌喉，那適度而壯雅的體態，演戲再合宜沒有了！ 我們不要找演戲的女同志則已，否則，第一個我就要想到她。 不過說老實話，女子眞使我們失望，因爲她們很容易變成驕傲，虛譽的奴隸，要想找到一個理想的在戲劇上的女同志，眞是萬分難得呵！

王女士這次的表演很忠實的，不過有兩點要請注意：王女士一出來看見床上睡的有人，驚駭的程度似太嫌不彀，同弟弟的對話也顯得平淡。 還有最後自殺的時候，巳經槍傷要害，同夢梅的對話應該是何等吃力而淒苦，王女士說來一點也不顯得苦痛，就像睡後的病人有些疲倦罷了。 還有一點，也許是排演時的疏忽，就是白薇看見桌上夢梅作的小說，急坐下翻閱，不久又立起將小說拿起在桌邊而來伏在桌上去讀，一會又歸到原處，這裏起身到桌子那面去伏案讀，是什麼用意？難道這面就不可伏案去讀嗎？ 要說燭在桌子那面，白薇就那樣傻，不瞭得把燭盤移過來，要人去趣就燈去？ 我覺得這時多餘的勳作。 飾弟弟的唐叔明女士，聰明到算是聰明，可是她不羈的目光和動作都足以表現她是一個沒有受訓練的自恃聰明的小天才家。 最大毛病，是老頭子同她——他——哥哥談話的時候，她完全疏懈下來，專拿眼光去打量臺下的人。 不要忘記了，你前面正有一堵牆，況且一上臺你就不能離開你的劇中人。 最後與白薇和她哥哥的對話太雜亂，而且太快鬆，容易使人誤會到沒有脚本的文明戲。 飾老頭子的左明先生，在北京我也曾看過他的表演，但是我只知道他常常演青年，還不知道他居然也會演老頭子，而且演來比他演青年的成績還要好，這眞使我夢想不到的！ 不過他的發音和化裝都還得下細的研究一下，因爲在小舞台上面一切都與在大舞臺上不同。 總之，這一齣戲的演員都算配得很適當，再有充分的時間下細排練一下，一定所得到最大的成功。

最後我對田漢先生的劇本還有一點意見：就是這劇本在開始老頭告訴我們小姐爲婚姻的事情，老爺把她關到別墅裏，後來小姐從別墅裏逃出去自盡了。 後來小姐又告訴我們她是爲諧姻的事往北京逃到錢塘江

去自殺的，這裏前後這樣矛盾是否是我聽錯了。 如果我不曾聽錯，請田先生再下細看一看，就是不錯，、白薇小姐是爲愛自殺？ 還是爲國自殺呢？ 使我們找不到一個主旨了。 這劇本最後白薇的話太多了，一面是在舞台上的效果不容易成功，一個鎗傷快死的人那能說得到那樣長的話，一方面也是全劇結構的問題，戲劇要用最經濟的手腕表現最複雜的情緒，這齣戲一開始那老頭子把全劇的情調巳經造得很充分了以後的劇情的發展很容易使人明瞭，像小姐說她自殺的原因和弟弟將我們才聽到的話又重複的訴說給他哥哥這些都顯得不經濟而且也不相稱了。總之田先生現在的劇本與他以前的劇本比較起來，簡直進步得不可思議！ 現在又有這樣一個戲劇實驗室（Dramatic laboratory），對於田先生的編劇上一定有不少的幫助。 我很希望田先生最近貢獻給我們幾個完善的劇本，不然我們就是想演戲也沒有劇本可演啊！

這一次我總算幸福不淺，不但賞鑒了南國的戲劇，而且也瞻仰了我長久敬仰的主持南國的田滿先生，當他在未開幕以前報告的時候。 前幾天我在報紙上看到什麼『汗流滿面的田壽昌』，看他那感到過分疲倦而蒼白的面色，那陰沉而發光的眼眶，我覺得豈止有汗，而且有淚呵！ 我聽了她那由實感得來的憤語；『詩人都是窮人，他們的口袋裏什麼都有只是沒有錢……你怎麼能在報紙上找得到一個無產詩人的名字，除過他犯了罪的時候。』 我的鼻頭酸溜溜的，不禁流下淚來，田先生呵，我偉大的詩人！請不要灰心，不要忘記了環境是不能限制天才的發展。 你，帶着你那些天才的朋友和聰明的學生，始終這樣努力下去，將來中國戲劇最後的成功那偉大的金冠一定是戴在你們的頭上的。 諸位，再見了！

燈火迷離的街頭

史岩

馬路兩旁，偉大的建築，一層，二層，三層，四層，七八九層，緊緊排擠，聳立，嵯峨，峻拔，峭絕，………。 各色電燈滿飾在上面，櫻唇般的紅，碧草般的綠，橙果的黃，媚眼的白………。 巧妙的裝置，豎列，橫排，圖案的花紋，字形的編配………。 招牌櫃邊的燈，忽明忽滅，像妖嬈的女精的媚眼的閃瞥，像情火狂燒時的心頭的跳躍；忽紅忽綠，有生命的色點的活潑的上落，像陰陽性追逐，像龍蛇的團團滷湧騰舞，………高樓頂，涼亭巔，紅綠燈圈的層疊，連續，如瑪瑙，如翡翠，如珍珠，高裝成了個尖錐的燈塔，直刺蔚藍的遼闊夜幕，抹殺了天界的皓月，萬星，珍永恆的光………。

大紅字的幌子招展，花枝綠綠的廣告牌的豎立，雜色字條歪斜貼，整匹布的縱橫披掛。 大拍賣，眞正大廉價，特別大放盤，春季大銳賣，開幕特別大優待，周年紀念大贈品……。 紙燈，花球，萬國旂飄颺，彩帶繚繞，冬青，松柏，花朵的連綴，五色綢緞結的綵，……。

玻璃櫥，人生食用物品的羅列，亮晶晶，光閃閃，五顏六色，七花八門，千紅萬紫，燦爛，輝煌，灼爍……頭大足小的滑稽傀儡的不住的活動……。

店鋪口，店員化裝小丑，啞聲的死唱狂叫，鈴，不斷的搖，商品，不意的炫耀門欄上，話盒子的喇叭口，輸送喧噪的名歌，戲曲。

樓檯上，這裏是，銅鑼，皈鼓，鐃鈸，號筒，海螺。……

——湯湯朵，湯湯朵，湯湯朵湯朵湯朵。……

——Le le, Ra ra, Ar le ar ra……

——的，的的答，滴粒搭拉扳拉打。……

中國十翻鑼鼓的熱鬧。

那裏是，clarinet cornet 大小太鼓，cymbal……

——sol Fa mi ra do do……

——洞，洞，洞，銅凸洞，……

西洋樂隊的鼓吵。

馬路上，連二接三，汽車圓睜着兩隻巨眼，狂發着雄威的吼嘯梭一般長驅直奔；車後風，激引起輕薄的雜色紙屑，一陣狂熱的跳舞。 電車，像樓台，宛延，施衷，司機手的白手套的扭旋。 雙雙的鋼軌，發出線也似的寒光。 馬車的馬，飛動着數不清的脚。 脚踏車，夾在人力車的行列裏亂閃雙輪鋼絲的光，……。

商情

大條近遠均縮

昨十九日據倫敦電訊、大條銀近期已縮一八七五、遠期縮一二五、均爲念七辨士一二五、（合英金二先令八辨士〇六二五）中國先進後出、市況平平、美銀價減半分、計現貨五角九分五、英對美減另六二五、美對英勿更、同爲四元八角八分一二五、日英仍爲一先令十一辨士、日美四十六元六八七五、英對滬二先令八辨士七五縮一二五、又本日十點時路透電日美勿更、計四十六元六八七五、日英一先令十辨士九三七五、十點電通社日美出價四十六元六二五、進價四十六元七五、日英出價一先令十辨士九三七五、進價計十一辨士、遠期日美已加一二五、日英加另六二五、下午電勿更云、

標金晨漲後跌

▲賣戶湧盛……受手見稀

昨十九日、標金自早初計漲二兩、蓋大條見縮故也、惟滙兌不動、賣戶猶多、時已回落六七錢、英滙揭曉既已見縮、當即提高二兩、是後勢趨下遊、而銀行賣出日金甚多、業中遂賣出條子以做套頭、故價未能上漲、午後續降二兩、市場買賣尙廣、惟賣方占多數、若萬興順利永康以及各套頭號家、皆有賣出、午後各銀行紛紛脫手、玆將前後兩市經過概況於後、計八月份開盤三百五十三兩一錢計加一兩、毛盤由五十四兩跌至五十三兩三錢、日金由銀行售出十月份七二半、九月份七二三七五、至先令開出已縮二五、美金減五角、日金加六二五、遂加爲五十四兩八錢至五兩二錢、此時日金銀行出價已喊大、計十月份爲七二七五、九月份七二六二五、惟之入向結、未幾三井正金等突已售出九月七二三七五、十月份七二半、故金價退落二兩、至十點另爲五十三兩一錢嗣後加爲五十四兩六錢、至十一點又減爲五十三兩四錢、但外滙則平、賣戶極多、致價似難衛上、至午刻收市計五十三兩四錢、下午開出五十三兩二錢、次爲四兩、各號賣意極盛、尤以銀行家亦竭傾售乃日金隨鬆、金價漸跌二兩、三點半爲五十二兩、近期英金銀行互做八辨士一八七五、又遠期八辨士〇六二五、隔十餘分鐘提高六七錢、旋後檯面上供給頗旺、四點後更形軟弱、然日金十月份七二二五、九月份七二一二五可結、人心一挫迫八點三十分收市計三百五十一兩五錢、比較前天計跌六錢、查一日間最大價三百五十五兩一錢、最小價五十一兩五錢、計有三兩七錢高低、登賬六七月爲五十二兩、八月份五十三兩、補水五十二兩、下午五十一兩、物品早開五十三兩、午收五十三兩四錢、下午五十三兩四錢、收市五十一兩六錢云、

英美滙平東滙略挺

昨十九日本埠外滙挂牌均已更動、計英金縮二五爲二先令八辨士、美金縮半元計六十五元一二五、印度縮一元半爲一百七十八羅比、和洋縮一元半計一百六十一盾、法郎縮十五元計一千六百五十五元、德滙縮二元半計二百七十二馬克二五、坡滙加七五爲八十七兩、日金加六二五計七錢二分、大條回縮、滙兌勿動、滬市銀行內盤緊而復鬆、華商紛紛扒進東滙、套出標金、銀行如正金三井朝鮮三菱等均已售出、約有四五百萬元、又英金則有拋出、銀行成交二十萬元餘、問有對做、市價平平、至於標金漲而復跌、結果略減數錢、迨下午外滙殊易又多、又多、市面轉萎矣、收市比前天計英美兩滙則平、日金略加一二五云、

續發二五期堅現跌

▲整理債上落甚鮮……現期市況轉淸

昨（十九日）證券市場、各債較前日頗見減色、因價格又轉緩穩、無洶湧之上落、而實買各方亦平衡非常、後市人氣更定、故進出亦稀、總計期貨各債成交額爲一百〇九萬元、內仍以整六較多、計六月期二十六萬五千元、七月期三十四萬五千元、七長六月期十七萬五千元、七月期二十五萬五千元、續發二五期貨上下午均僅做開七月期各一次、合計成交五萬元、現貨交易亦較前日爲遜、全日共成交十二萬一千六百元、二五進出仍最盛、整理債殊寥落、中分二五庫券四萬八千八百元、續發二五券六萬五千元、九六公債五千元、整理六厘一千元、整七巳月餘無市、昨亦做開一千元六百元、査各債市價經過情形、各盤趨勢、一律穩定、無甚大之上落、惟續發二五小票初開較前猛跌二元餘、後市復回好半元、故跌去一元七角、蓋因人心漸定、買氣亦不若前之湧旺、且爲前日暴漲後之反動使然、其大票亦降六角、特期貨價頗爲堅挺、好起角許、頭次二五現貨則站定之勢、惟小票微縮一角、整理債期貨價、初開均較前日續疲、其後整六堅而七長盤旋呆定、市上人氣賣方雖未見特殊之進展、而買戶進胃漸衰、是以變動甚鮮、全日上落均約三四角、比之前日、除整六遠期獨縮大二角外、其近期及七長各月均回小一二角許、九六亦降下半元、整七較上月中旬漲高二元、玆分述於後、

▲七年長期　七長現貨上下午均無開出、六月期前市在七十五元許、後市最低曾疲至四元九角、結果爲七十五元〇五分、比前日回小一角、七月期常盤旋於七十二元七八角之間、收盤時爲七十二元七角半、比前日小二角五分、

▲整理六釐　整六現貨祇下午開出一次、爲六十五元三角、較前日降下四角、六月期六十五元三角半、各盤出入甚微、較之前日回小二角五分、七月期爲六十六元三角、比上午續大一角、較前日好二角、

▲續發二五庫券　續發二五現貨大票七十八元九角、比上午回好六角、小票爲七十七元八角、較前日跌下一元七角、期貨各盤祗做開大票七月期、爲七十九元四角、比前市好一角、較前日亦大一角、小票期貨仍未開出、

▲二五庫券　二五大票現貨爲五十八元六角、較上午好一角、與前日之價同、小票上午開出一次、爲五十七元四角、比前日小去一角、

▲整理七厘　整七現貨月餘未有市價、昨開出一次、爲六十七元、比上月十一日所開者漲起二元、

▲八厘債券　九六現貨僅於上午收盤時做開、爲二十一元三角、比前日回降五角、

紗布所市將另立新標準

▲擬於七月一日起實行

▲標紗　市勢仍極岑寂、午前僅六月期開拍三盤、價一五九·〇〇、午後因市現紗銷路活動、市勢稍有生氣、各月漲八九錢、本月期收盤價一五九·三〇、七月期三盤價一五九·七〇、八月期三盤價一六〇·一〇、十月期三盤價一五九·八〇、近聞交易所因長此限制新賣買、各方損失至鉅、有另立新標準完全以華紗爲交割品十支或二十支均可交貨之決議、擬於七月一日起實行、惟對於舊有成交、照常營業、並不取消云、

現紗銷路因節近略滯

▲現紗　銷路較前日稍滯、蓋以銀根仍緊、且時近端節、客方稍受影響、計由福建內地廣東野鷄雲南廈門蕪湖江西汕頭等幫辦去六百三十包價漲五錢五分至七錢五分、申新紗廠開出十支人鐘一百七十七兩五錢牌十六支人鐘一百六十二兩五錢、共三百包、現出各紗售盤如下、

支數	牌名		價
四十二支	雙股金雙喜	現小包	二七四·〇〇
三十二支	歡喜	又	二七二·五〇
	水月	又	二七〇·七五
二十支	寶塔	現大包	二一八·五〇
	採花	又	一七九·七五
	人鐘	又	一七八·〇〇
	牧羊	又	一七五·五〇
	藍鳳	又	一六二·〇〇
	雙鹿	又	一八二·七五
	仙桃	又	一七六·五〇
	五福	又	一七二·五〇
	雙馬	又	一七九·七五
	富貴	又	一七九·二五
十六支	日光	大包	一六〇·〇〇
	人鐘	現大包	一六三·二五
	地球	又	一六七·五〇
十支	汽球	又	一六五·〇〇
	金城	又	一六九·五〇
	大發	又	一六四·五
	童子軍	現小包	一六〇·五〇
	人鐘	現大包	一四八·二五
	帆船	又	一五三·〇〇

期花近堅遠疲

▲標棉　以外棉轉漲、天氣依然亢旱、致人心更堅、各月漲三錢、午後天降微雨、有利於新棉、遠期略疲、跌一錢、六月期市勢仍穩、各月價如下、

	上午	比前日漲	下午	比上午漲
六月	三七·六五	〇·二五	三七·七〇	〇·〇五
七月	三八·二五	〇·三〇	三八·二五	〇·一五
八月	三八·六五	〇·三五	三八·六〇	〇·一一
十月	三八·二〇	〇·三〇	三八·一〇	〇·〇〇
十一月	三八·〇〇	〇·二五	三七·九〇	〇·一二

▲現棉　昨日成交陝西花三百件、鴻章紗廠進二百件、價卅八兩二錢五分、現貨送廠、東棉洋行進一百件、價卅九兩二錢五分、現貨棧交、美棉開盤因天氣預測不佳而堅、後以收成情形欠佳、及銀行街買進再漲、印棉及大阪三品日紗等均漲、各月價（略）

厘市續趨堅俏

洋釐昨十九日（即夏歷五月初二日）、厘市續趨堅俏、早市七錢二分二釐半大八七五、午市七錢二分二釐七五加五毫、市場交易頗不寂寞、輔幣市況則平軟不詳外、銅元趨勢甚賤、計四百十二千文較前天加長二千元、實係刻下之新低價、銀拆續見緊張、計昨各銀行收解各款四百餘萬、華商各莊亦有一千萬強弱出入、以是趨緊、早市轉賬息二錢、遞增三分、午市尤昂爲二錢三分、高起六分、銀行挂牌做開八分云、

浙屬夏繭已上市

▲繭價開三十元左右

浙屬新昌—夏繭已上市、各繭行秤收夏繭者祇有三四家、繭產尙豐、繭價不高、淒等繭開三十二元、中身開三十元、諸曁今歲夏繭收成尙豐、各繭行昨已開秤收繭、市上到貨頗旺、東鄉繭價祗開三十元、近城開三十二元、西北鄉祗二十七八元、貨身尙堅、

黃豆到存均乏市價飛漲

黃豆近日內地本街及車廠等胃頗良好、統計每日在二千包以上、因各處到貨缺乏、存底化薄、昨日內地本街等仍有辦進、廈門幫亦起勁辦、人心更呈緊張、各貨開出後、計大連豆漲起錢半、價爲四兩七錢、平格六錢一分、九江冬豆漲二錢、價爲四兩九錢半、沙河黃漲二錢價爲四兩三錢、共成交一千四百包餘、

豆餅暢銷

昨日豆餅內地幫及溫台等處均有辦進、胃仍不弱、因大連來價報漲、故人心直呈緊張、各貨大盤較前日又漲一分至分半不等、計大連邊餅價爲一兩五錢半、光餅一兩五錢八分、沙河光餅一兩六錢本廠和字餅一兩五錢八分、成交竟達二萬七千張以上、可稱盛市云、

荷糖逐趨下游

糖市海外電訊、古巴現糖價爲二、五三一二五、紐約期糖九月份價二、六七、十二月份二、七六、明年三月份二、六八、五月份二、七五、爪哇現糖一三、八七五、六月份同價、七月及八九月份均爲一三、七五、本埠公會市場劃盤的市仍淸淡、荷糖粗砂白趨勢逐降、昨劃七兩一錢、荷赤六兩五錢半、且需要岑寂、市形仍屬衰弱、號盤僅國貨人黃崗靑開出一百餘元、價仍原盤六兩二錢、而市則尙堅云、

天氣亢旱米價突漲

▲粳尖同時回高

昨日閘北米市、續見增高、白粳薄稻變元羊尖杜尖等、同時回漲、際此節關將屆、銀根緊迫聲中、反節節趨好、殊覺難以捉摸、考其原因、實係天氣亢旱、農作大受影響、滬地稻價、逐步上漲、本埠方面、即不得不爲之提高、客尖以北運行將實現、市情亦較前轉佳、河市逐愈形帶緊、西路到船、計常錫宜武崑蘇等念餘號、斛開廠船貨共三千石、高白粳十二元七角、又十二元五角、又十二元三角五分、中次自十一元八角五分至十元〇六角、薄稻十一元八角又十一元六角、羊尖十一元六角五分、杜尖十一元二角五分、白元十三元六角又十一元五角、客尖上落無幾、收市形勢仍覺堅勁、

市價

▲外國匯票

（六月十九日星期二市）

（上海匯至倫敦）（申規一兩計算）

銀行電匯	二先令八辨士
銀行即期	二先令八辨士〇六二五
銀行四月	二先令八辨士二五
銀行買進四月定期	二先令十辨士
帶根電匯四月定期	二先令十辨士一二五
帶根電匯六月定期	二先令十辨士三一二五

（上海匯至法國）（申規百兩計算）

銀行電匯	一千六百五十五個佛郎
四個月期	一千七百四十五個佛郎

（上海匯至紐約）（申規百兩計算）

銀行電匯	美金六十五元一二五
四個月期	美金六十八元

（上海匯至香港）銀行電匯　七十六兩七錢五分（港洋百元合規銀）

（上海匯至印度）（申規百兩計算）銀行電匯　一百七十八羅比半

（上海匯至爪哇）（申規百兩計算）銀行電匯　一百六十一盾

（上海匯至新加坡）（新洋百元合申規）銀行電匯　八十七兩

（上海匯至東京）（日洋百元合申規）銀行電匯　七十二兩

（上海匯至漢堡）（申規百兩計算）銀行電匯　二百七十二馬克二五

▲國內匯兌

銀行公會報告各省匯市

地名	種類	兩
北京	公砝	一〇四八·〇
天津	行化	一〇五六·〇
重慶	九七平	一〇二二·〇
成都	九七平	〇七一〇·〇
萬縣	九七	一〇三二·〇
漢口	洋例	一〇二九·五
廣州	毫洋	〇〇六〇·〇
梧州	毫洋	〇七〇〇·〇

地名	名稱	兩
北京	銀元	一〇一八·〇
天津	銀元	一〇一七·〇
青島	銀元	一〇二四·〇
烟台	銀元	一〇三〇·〇
重慶	銀元	一〇一八·〇
成都	銀元	〇七〇〇·〇
萬縣	銀元	一〇三八·〇
福州	銀元	一〇一六·〇
廈門	銀元	一〇〇〇·〇
南京	銀元	一〇〇三·〇
汕頭	銀元	一〇〇〇·〇
漢口	銀元	一〇一三·〇
雲南	滇幣	〇三九五·五
大連	銀元	一〇〇〇·〇
九江	銀元	一〇一二·〇
南昌	銀元	一〇一三·〇
蕪湖	銀元	一〇〇五·〇
安慶	銀元	一〇〇七·〇
杭州	銀元	一〇〇三·〇
濟南	銀元	一〇二八·〇
奉天	銀元	一〇三五·〇
長沙	銀元	一〇一七·〇
蚌埠	銀元	一〇〇[illegible]·〇

▲各國票價

錢莊做開外幣五點鐘以前之盤

	買	賣
盧卜一千元新票每萬枚	三兩二錢五分	三兩七錢五分
盧卜五百元老票每萬枚	五兩二錢五分	六兩二錢五分
盧卜五元十元念五元票	九兩五錢	十一兩
盧卜二百五十元票每萬	二兩	二兩五錢
法郎票克每元	八分一厘五毫	八分三厘五毫
新加坡票每元	一元一角四分	一元一角五分
香港鈔票每元	一元〇四分五厘	一元〇五分五釐
東京老頭票每元	九角七分三釐	九角八分三釐
花旗票每元	二元〇一角	二元〇二角
英金票每磅	十元〇七分	十元〇一角七分
荷蘭票每元	八角二分	八角三分
英金四開每個	十元〇三角	十元〇四角
美金四開每個	十元〇五角五分	十元〇六角五分

	買	賣
坎拿大票每元	二元〇五分	二元〇六分
印度票每羅比	七角六分	七角七分
菲律賓票每元	一元〇二分	一元〇三分

▲金市

	每條
現貨標金	三百六十九兩
足赤條金	三百七十六兩五錢
沙金英美	三百七十七兩五錢

（日銀市電訊）

花旗銀塊	五角九分五
英美匯水	四元八角八分一二五
英日匯水	一先令十一辨士
美英匯水	四元八角八分一二五
美日匯水	四十六元六八七五
倫滬匯水	二先令八辨士七五

（倫敦銀塊市電報）

大條銀近期	念七辨士一二五
大條銀遠期	念七辨士一二五

七月期標金	盤數	兩錢分
	開盤	三五三·一〇
又	高至	三五五·二〇
又	小至	三五三·一〇
又	收盤	三五三·四〇
午前補水	標金	三五二·〇〇
六月期上午	登帳	三五二·〇〇
七月期	登帳	三五二·〇〇
八月期	登帳	三五三·〇〇
八月份午後	標金	三五三·二〇
又	高至	三五四·〇〇
又	小至	三五一·五〇
又	收盤	三五一·五〇
午後補水	標金	三五一·〇〇

（銀樓大同行飾金掛牌）楊慶和福記　老慶雲　楊慶和久記　方九霞新記　老天寶　楊慶和發記　費文元　裕記　老鳳祥　寶成　裕記　景福　南鳳祥　新天寶　慶福星　鳳祥德記　北慶雲

各家天字足赤（每兩）價洋五十五元

又　十足紋銀（每兩）價洋一元七角五分

▲銀洋錢市

	早市開出行情	午市開出行情
國幣	七錢二分二厘五	七錢二分七釐五毫
江南小洋	六錢一分三釐	六錢一分二釐
廣東小洋	五錢八分七厘	五錢八分七厘五
銀拆	二錢	二錢三分
銅元	四百十二千文	四百十二千文
衣牌	二千九百七十七文	二千九百七十八文
角子	二百四十一文	二百四十一文
小洋貼水	每角五十五文	每角五十六文

▲滬南米市

昨日滬南各米市價如下　每石

河下	特頂白粳	十二元〇五	至　十一元五角
又	青頂薄稻	十一元二角	至　十元〇八角
又	中關白粳	十一元五角	至　十一元一角
又	南港陰元	十二元二五	至　十一元七角
又	常高變元	十三元二角	至　十二元八角
又	黎里白粳	十元〇九角	至　十元〇六角
又	同里白粳	十元〇九角	至　十元〇五角
又	常頂羊尖	十一元〇〇	至　十元〇七角
又	航船薄稻	十元〇九五	至　十元〇六角
又	同里杜尖	十元〇五角	至　十元〇三角
又	八尺白粳	十元〇八角	至　十元〇三角

嘉穀堂米業公議米價

特號白粳	十二元四角
頭號白粳	十二元
二號白粳	十一元六角
三號白粳	十一元二角
機白元米	十三元六角
頭號白尖	十一元二角
二號白尖	十元〇八角
二號白尖	十元〇四角

▲滬北米市

昨日河下到船十餘艘、來源不旺、市銷略動、各米形勢帶緊、玆將斛開之價如左、

殷四大	頂白粳	十二元六角
崔祥記	又	十二元四角五分
郁阿四	又	十二元一角五分
朱瓜祥	又	十一元九角五分
陳聚三	又	十一元八角
周雲廷	又	十一元六角五分
尤二男	又	十一元五角二分
徐月貞	大稻	十元〇九角
丁夫根	薄稻	十一元九角
錢金福	又	十一元四角五分
吳祖德	杜尖	十一元三角

▲廠家

恆康	慶記	機尖	十元〇七角五分
又	同豐	又	十元〇三角
裕成泰	太記	又	十一元五角

▲油豆餅

昨日滬南午前柔叔堂油豆餅業

順源	泊兒生油	一百件	十九兩二錢
裕泰	船牛籽油	二十件	十四兩五錢
新豐	船牛豆油	一百件	十三兩九錢
裕泰	船牛豆油	一百件	十三兩九錢
茂興	船大連油	一百五	十三兩六錢
四號	岐山豆油	一千五	十三兩二錢
穗豐	本廠豆餅	五百張	一兩六錢分
昌記	和字廠餅	一萬二	一兩五錢八分
裕泰	光沙河餅	一千一	一兩六錢
新豐	光大連餅	六百張	一兩五八七五
各號	邊大連餅	八百張	一兩五錢五五

▲雜糧

昨日北市雜糧公會做開之盤　每担

湖南新麥	三兩八錢二分
江北新麥	三兩八錢一分
江西新麥	三兩八錢二分
南京新麥	三兩八錢五分
六合新麥	三兩八錢二分
明光綠豆	五兩四錢
大連元豆	四兩六錢七分
沙河黃豆	四兩二錢七分
又　青豆	四兩〇五分
湖南舶米	八元九角
又　機米	九元六角
江西機晚	十元〇一角

▲煤油

老美孚牌	每箱	五元二角五分
老美虎牌	每箱	五元一角五分
老美鷹牌	對聽	四元八角五分
老美散艙	對聽	四元三角
老美平安	每箱	六元四角
老美本牌	每箱	八元八角
老美汽油	每箱	九元三角
德士紅星	每箱	五元二角五分
德士幸福	每箱	四元九角五分
德士銀箱	每箱	四元九角五分
德士銀箱	散艙	四元三角
亞西元寶	每箱	五元二角五分
亞西新德	對聽	五元〇五分
亞西龍牌	對聽	四元八角九分
亞西僧帽	對聽	四元八角五分
亞西散艙	對聽	四元三角
亞西十字	對聽	四元六角四分
亞西散艙	對聽	四元〇四分

▲現貨麵粉

紅藍車粉	每袋	二兩一錢五分
綠兵船粉	又	二兩一錢五分
紅兵船粉	又	二兩〇七分五釐
綠寶星粉	又	二兩一錢五分
紅寶星粉	又	二兩〇七分五厘
綠山鹿粉	又	二兩一錢五分
紅山鹿粉	又	二兩〇七分五釐
綠雙馬粉	又	二兩一錢二分
紅雙馬粉	又	二兩〇四分五厘
綠三星粉	又	二兩一錢五分
紅三星粉	又	二兩〇七分五釐
綠麥根粉	又	二兩一錢五分
紅麥根粉	又	二兩〇七分五厘
綠天字粉	又	二兩一錢二分
紅天字粉	又	二兩〇四分五釐

▲大連油豆餅電

●六月十九日下午二點二十分到申

豆油	現貨	十六元七角五分
又	七月份	十六元九角
又	九月份	十七元三角
黃豆	現貨	六元〇三分
又	六月份	六元〇四分
又	七月份	六元〇三分
又	八月份	六元〇四分
又	九月份	六元〇一角
豆餅	現貨	二元〇一角
又	七月份	一元九角六分
又	八月份	一元九角五分五釐
又	九月份	一元九角三分
又	十月份	無市
高粱	現貨	三元〇二分
又	六月份	三元〇三分
又	七月份	三元一角七分
又	八月份	三元二角九分
又	九月份	三元三角九分
鈔票	現貨	七錢一分二釐半

▲上海雜糧交易所

上午市價

標準		兩錢分
新小麥　五月期	收盤	三·九六
六月期	開盤	四·〇四
又	收盤	四·〇五
七月期	二盤	四·一五
八月期	二盤	四·二〇
有邊豆餅　五月上	二盤	一·五六五
五月下	收盤	一·五七二五
六月上	收盤	一·五六五

下午市價

標準		兩錢分
新小麥　五月期	開盤	三·九三
六月期	三盤	三·九四
又	三盤	四·〇三
七月期	五盤	四·〇二
八月期	四盤	四·一二
又	五盤	四·一六
有邊豆餅　五月上	開盤	一·五七五
又	四盤	[illegible]
五月下	二盤	[illegible]
又	收盤	[illegible]
六月上	五盤	[illegible]

▲上海麵粉交易所

上午市價

		兩錢分
五月份期標準	開盤	二·一四七五
又	二盤	二·一四五〇
又	收盤	二·一四七五
六月份期標準	開盤	二·一五〇〇
又	二盤	二·一四七五
又	收盤	二·一五二五
七月份期標準	開盤	二·一六〇〇
又	二盤	二·一六二五
又	收盤	二·一六五〇
八月份期標準	開盤	二·一七二五
又	二盤	二·一七二五
又	收盤	二·一七七五
九月份期標準	開盤	二·一八七五
又	二盤	二·一八七五
又	收盤	二·一九〇〇
十月份期標準	開盤	二·一九二五

上午成交粉九萬四千包

下午市價

		兩錢分
五月份期標準	開盤	二·一四五〇
又	三盤	二·一四二五
又	收盤	二·一四七五
六月份期標準	開盤	二·一四五〇
又	二盤	二·一四二五
又	收盤	二·一四七五
七月份期標準	開盤	二·一五七五
又	四盤	二·一六二五
又	收盤	二·一六〇〇
八月份期標準	開盤	二·一七二五
又	五盤	二·一八〇〇
又	收盤	二·一七七五
九月份期標準	開盤	二·一八五〇
又	二盤	二·一八二五
又	收盤	二·一八七五
十月份期標準	四盤	二·一九〇〇
又	五盤	二·一九二五
又	收盤	二·一九二五

下午粉成交八萬五千包

百齡機屢試屢驗

▲胃呆者試服三天胃口開而飯量增多
▲乾隔者試服四天大腸潤而大解有序
▲失眠者試服五天腦力強而鎮心安睡
▲腎虧者試服半月內腎強而筋骨舒泰
▲衰老者試服二月足力強而本元恢復
▲血虛者試服二月氣血旺而面色紅潤
▲不孕者試服百日卵子強而一索得男
▲疲勞者試服十天精神足而力勝繁劇

價目　大瓶二元　小瓶一元

九福公司總發行

上海愛多亞路　本國內外各大藥房均有出售

閒話

心聲（壽玉）

燦爛的陽光照偏着清朗的穹蒼，習習的南風帶來了醉意的春光；我捧着我已經一度受創的心琴，無目的地來到這私園之中徜徉。這裏有被綠竹所掩映住的綉房，這裏有被芳草所圍繞着的淺塘；鮮豔的花朵盡放出甜蜜的芳息，睕囀的黃鶯在枝頭葉底歌唱。從虛掩的樓窗中透出翠香聲聲，接着和諧的歌聲在空中蕩漾；這歌聲喚起了花間的蝴蝶，在春色春光中緩緩地飛翔。我諦聽這悠揚的歌聲，這悠揚的歌聲呀，記得先前慣聽；我癡望這翩翩的舞姿，這翩翩的舞姿呀，令人記起別後的伊人！彷彿間，伊也來到伊甸園中，一切都消失了，祇見伊的舞影歌聲；我迷醉了，我彷彿已在她歌聲下睡去，我迷醉了，我彷彿已在她懷抱中化融，但剎那的迷醉喚起了異樣的感傷，往事如夢，早隨着時間永久消亡；伊現在已和我咫尺天涯，音問久寂，今後的遭逢呀，孤零，不堪思量！

悠揚的歌聲嫋嫋地停止了，白蝶依然在翩翩地飛翔，熱烈的情緒驅遣着我，大胆地來到伊面前，仔細端詳。蝴蝶，你這般的美麗，這般的溫良，這嬌媚的眼睛，這素白的粉裳，底事不眠在花中把春光消受？底事孤寂地在這裏往回飛翔？蝴蝶，而今我認識你，你是我私慕的女主，蝴蝶，你也記否年前相識的浪人？別來的光陰是那樣的沈悶而枯寂呀，天幸，今朝在這裏逢見你，仍是這樣青春，蝴蝶也莫留戀這裏的良辰，怕雨暴風狂時無處安藏；這粉飾的美景裏，到處有惡毒的蜂蛀，蝴蝶也莫沈溺這裏的美景啊，我家鄉也有這樣明媚的風光，我故園也有這樣花朵的芬芳；已有的一切都使我滿足了，祇少你蝴蝶，我最愛的女王，蝴蝶允許了我誠意的期求，歡欣地同唱着戀歌，回到我故鄉，從此我把我全個的靈魂付託給伊，從此我已碎的心琴，再得繼續彈唱！

□擁護革命的情人制（二）（張世豪）

其次，要說擁護情人制的理由了。大致分消極與積極兩方面。消極方面，A、解除舊婚姻的痛苦；理由，大凡一個人到了訂婚以後，他（或她）對於愛無努力的興致了。

我們常常看到一班未訂婚的人當他們正在進行戀愛工作的時候，他們的修飾是非常考究的；對於他們的好人兒是百般地服從的，甚至說比聽父母的話還要來得肯聽，及至他們的最後目的—訂婚（？）實現後，他們對於他們的情人的感情，不擬昔日未訂婚時的熱度之高了！在男的方面，以為她總是他的了，跑不掉了。這就是訂婚後，彼此愛的鬆懈。及至結婚以後，兩個人朝夕相處，無論生理上的神秘心理上的神秘，都開採完結，於是，彼此的愛就頹廢了。等到生了小孩以後，在丈夫一方面更覺痛苦了。如保姆問題啦，奶的問題啦，睡床問題啦，胎後病母的看護問題啦，……在在須要他去解決，於是，他感著無生趣了。B、解除舊家庭的痛苦；理由，舊家庭中的經濟，大半操在父親手裏的，所以父親的威權是很大的。如，你在校讀書時，間或去做一點愛國的革命運動，彼他知道了，他若說只許你讀書，不許你出外胡鬧；你倘使屈服的，沒有[illegible]說，否則，他就要中[illegible]的學業。其次，說到母親的舊思想，使我們實在難以忍受，因為，母親對待子女不比父親那樣用高壓手段，她是用平和的軟化的手段的，惟其如此，所以我們不好意思去抗她，而祗感著痛苦，至於說到舊家庭中的兄弟姊妹妯娌間的不協和，是很普遍的現象。「因為父母的性情不同，而時有重男或輕女的偏見，甚或同樣的兄弟姊妹，因智愚不等的原故，遂有被拋或被寵的區別。等到父母死後，衝突更大了，兄弟們成了家，妯娌間相對成了仇敵。結果，大半釀成不幸的「分家」，弟兄各不相顧完事。（四二）

假使我們實行了情人制，舊婚姻與舊家庭的痛苦，都可迎刃而解了。在消極方面，情人制實行後，更可減少畸形的戀愛，如A、同性愛；B、不規則的異性愛，有兄妹姊弟的戀愛，妓女的戀愛，維持式的戀愛，及其他一切偷換的戀愛等。的確，同性愛的產生，因為正當的戀愛沒有發展的機會，與青年受了男女授受不親的舊觀念所蒙蔽，而對於異性沒有充分接觸的機會所致、至於說兄妹姊弟戀愛，我認為根本不能成立。因為他們受了父母的縛束，不許出門。戀愛的滋味，既嘗不着，而到了相當年齡，性的感覺與性的行為就難免了，所以我說他們是「肉慾」，不是「戀愛」。妓女的戀愛，這名詞亦根本不能成立；因妓女只是供男子性慾的發淺，所以說不上戀愛。說到一切不規則的偷偷摸摸的戀愛，如老爺和老鴇的偷情，少爺和丫頭的偷情，以及一切姦情等等。本來，這些都是性的行為，下流的舉動，根本亦說不上戀愛，但因其流毒很大，所以大家須格外注意。總之，造成這些罪惡的，是「婚姻制」限死了人的。（未完）

□結婚與離婚的懸案（下）（哀時寄于徐州軍次）

既然有了以上的種種困難，勢有不能不離的趨向，而我又默默然以為不能，其原因如下：一、在感情方面，並未破裂，不過因家庭的壓迫，而致倆人隔絕，此其不能者一。二、誰也知道在宗法社會制設未根本消滅以前，任何舊式的女子，脫不了宗法社會的束縛，（有也不過是例外），何況一鄉間無常識的女子呢？使我宣佈與伊離異，則無異以彈穿其胸，以繩束其頸，我何忍而出此呢？此其不能者二。

本蘭從軍中之李旦旦

兩個相衝突的原因，時常同遊於我胸筋中，因此也免不了洪瑞釗在「革命與戀愛」所云：「往往有些青年，很能認識革命的真義，而努力於實際工作，但是生活太單調了，遂不免起一種感想：革命究竟為什麼？難道全然是利他主義而把人生至高無上的幸福犧牲掉嗎？果然如此，未免不值得吧！於是對於他的工作放鬆了，……而不得不去求……」。這種不可避免的思想發生了，在不知死活的青年，他必定瞞着家庭的一切，而欺騙異性，是無乃太不對了！而我以為過去的婚姻，太使我苦惱了，弄得現在進不能，退不能，此後即令是要另求良好的伴侶，必抱定不欺騙主義而徵求，因此對方誰又肯來做妾呢？誰又肯來做個生命衣食無保障者的妾呢？假使我幸而有之，她不幸而為我所有，在法律上既犯重婚之罪，在她方面，又正如擒玉先生在「我對於離婚的管見（上）」所說的：「……這種新舊試的誘力，造成了舊人哭的現象，不見但見新人笑，……」的慘劇，而我又何忍於心呢？

總括以上約有四點：甲、繼續舊有的她嗎？乙、與舊有的她離異嗎？丙、欺騙異性（指理想中的她）而另娶嗎？丁、徵求同意（理想中她的同意）而另娶嗎？四者我均以為不可，望於婚姻問題有研究的男女先生們、很公正的來指示我幾年來未解決的懸案，却是希望各界女先生們，不要太偏於理想，而要對實際從事着想才好。

□美國通行的壁櫥（李君）

美國考究之家庭，近通行一種櫥嵌於壁內之法，驟視之，家徒四壁，實則夾於壁中者，皆金珠寶飾，既美觀，又可防盜，妥譯數則，

（一）鏡框壁櫥　此櫥之外面，裝如補壁之字畫，展之則見一小保險箱，內藏寶飾，多二英尺建方，不甚大，是為最普通者，

（二）過門壁櫥　此櫥之外觀，如一過門，實則其上半截可以取下，取下後，並可當一桌面，供書寫之用，內儲古玩，極有趣味，主人居室內時，將其上半截放下，一端撐之以杜，視之宛然一桌一櫥，主人外出，將其合上，則一過門耳，

（三）鏡臺壁櫥　此櫥係利用梳粧臺上之鏡，而於鏡後安置一櫥，內盛衣服飾物，較他櫥為大，驟視之，為一新式之梳粧臺，實則從旁推去其鏡，又有一精美之衣櫥現於其內也，

（四）櫥中櫥　此櫥裝於普通衣櫥之後，而嵌於牆壁之內，普通衣櫥除盛衣外，又可當作壁櫥之門，展開之，則珍貴之耳飾，皆藏於內部，設遇盜賊，盜其外櫥，其壁櫥內之珍貴，必不致損失也，

至普通之兩櫥，則皆嵌於壁內而外作過門式，普通之書櫃，取其簡便，書架亦嵌於壁內，檯面合而上之，則供閱書架之用，放而下之，則又一平穩之檯面，全體宛如一新式之寫字檯，省費而美觀，我國之學校自習室，大可傚行，此外奇妙之嵌法甚多，美人謂之家庭幻境，實有奇幻之趣味也，

□影劇

▲西片中之偉大背景，如戰場或集合團體，有數百千萬人民參與者，大都由其國家供給，以助其成，在今日之國產片中，偶或有需多數演員者，則祇有雇用百十人，以作敷衍了事，即此與西片較，其相差之點，豈可以道里計哉，今日（二十號）在中央大戲院開映之明星公司出品體育愛情影片「一腳踢出去」，為洪深編劇，張石川導演，丁子明、龔稼農、黃君甫主演，描寫大學生生活之一片段，全劇情節緊湊，莊諧並呈，布景象異，光綫清晰，其尤精彩者，尤推中外之球戰一場，按是場之背景，即取之于樂華與西人隊球戰之真景，四圍觀衆擁擠，其熱鬧盛況，實開國產片中之創格，預計滬上人士，對於此種偉大新奇之影片，往觀者定必趨之若鶩也，

▲天一影片公司最近攝製之「蓮花洞」一片，即取材於西游記說部中平頂山金銀二妖一段而加以改編，情節緊湊，趣味濃厚，人選妥當，開攝以來，進行甚速，日內已可告竣，

▲本埠粵僑戲劇界所組織之青社新劇團，自遷入新社後，連日籌備公演事宜，劇本已決定採用崔天筋所編之「雪夜孤懷」，由該社男女社員合演，

□看他花費　聿光作□

大世界游覽儲蓄部存款章程

（甲）活期儲蓄　大洋一元即可儲存，滿一百元期足一個月者，贈遊券一張，多則類推，利息按月七釐，每半年復利一次

（乙）零存整取　每月存洋五元（每戶五十元為限）月贈遊券二張，定期三年，期滿取本利洋二百十元，六年者五百二十六元，九年者九百九十二元

（丙）整存零取　▲祗贈遊券不計利息　一百元為一份（每戶以十份為限）定期一年，每份每月贈遊券五張，多則類推，期滿還本，二年者月贈遊券六張，三年者月贈遊券七張

（丁）整存整取　▲既贈遊券又給利息　存洋一百元，月贈遊券二張，定期一年，期滿取本利一百十元，二年者一百廿四元，三年者一百四十元，五年者一百八十元

（戊）逐月付息　存洋一百元，逐月付息，月贈遊券一張，定期一年，每月支息八釐，三年者九釐，五年者一分

（己）對本對利　存洋一百元，定期七年，到期取本利洋二百元，每月贈遊券二張，多則類推

（庚）子女嫁娶　存洋二百元，定期十五年，備將來子女嫁娶之費，期滿取本利洋一千元，每年贈遊券四十張

（辛）長券存款　存洋一千元，定期一年，年息八釐，贈長年遊券一張

●注意　本儲蓄部辦公時間下午二時至十時（電話中央六〇七號）

利國印刷所

上海牯嶺路十六號　電話中央三四五七

承印中西書報雜誌股票簿冊帳單信紙信封名片小報畫報以及五彩石印取價從廉約期不誤校對慎密印刷精良如蒙賜顧請用電話通知當即派人接洽

商學各界宿舍

北四川路崇業里上海青年生
宿舍交通便利房間清潔膳寄
衛生鐵牀棕椅磁盆浴室設食
完備招呼妥當寓居辦相置公

蓬萊閣

瘋濕三蛇酒

蛇毒入藥而知胆肉足救人驗　驅風去濕除病提神每瓶一元

大便下血丸

春瘟濕痰下痢下血服此丸立效每服五角　鋪在東七浦路

寓滬紹興下方寺傷科儒士

徐德潤　高悠忱

專治跌打損傷接骨入骱等症

（診例）門診一元出診五元

（地址）英租界楊白克路西首青島路七號

介紹人　虞洽卿　顧馨一　鄔少山　王曉籟　仝啟

老雙妹牌生髮油

價目　大號每瓶六角　二號每瓶三角六分　三號每瓶二角四分　四號每瓶一角二分

本行營銷卅餘年各省均設棧行

各埠廣洋貨店均有發售

廣生行有限公司啟

容顏，原可稱得色的了，怎麼不能郎君十二分的愛呢？唔！首推我的頭髮，乾枯而黃穢，你們若與我有同病，請常用雙妹老牌生髮油，可使你的頭髮，烏黑如漆而如鏡了，

公佈欄

江蘇省政府

▲批示。▲具呈人東前後山鄉鄉村公民代表嚴國芬等呈一件爲東山地方礙難裁撤行政委員滙陳理由請提會復議核奪以順民意而安山人由呈悉查裁撤東西兩山行政委員早經省政府委員會議決照准所請礙難准行至征稅一節應否予以變通亦經令交民財兩廳核辦在案來呈旣據分呈仰候各管廳核示可也此批

▲具呈人洞庭東山旅滬同鄉會呈一件呈請將東西山行政委員提會復議免予裁撤由呈悉查此案前據吳縣東前山籌備委員張子平等具呈到府當以裁撤該處行政委員業經議決照准所請免予裁撤礙難准行至所陳征稅一節已令民財兩廳會同核辦在案據陳前情候再分令迅即查核辦理可也此批

▲原具呈人睢甯張兆恩呈一件爲民父時雨無辜被繫懇乞准予提省訊明由呈悉仰候令行民政廳查明核辦具報此批

▲具呈人高郵蛋業李香國等呈一件呈爲苛捐病商懇求電令撤消以恤商艱由呈悉候令行財政廳查核飭遵仰即知照此批

▲原具呈人沭陽嚴市青呈一件爲民子萬書被朱宗文勾結朱鑑謀殺一案請分別令飭拿辦由呈悉仰候令行沭陽縣長迅速查明依法究辦具報此批抄件存

▲批第一〇一七號原具呈人宿旅京黨員林弘田等呈一件呈訴惡紳馬啓襲勾結逆軍窩庇土匪請嚴令法辦由呈悉查此案迭據王榮斌等呈電到府節經令行民政廳查辦在案茲據前情候再令行該廳幷案查辦具報察奪此批▲具呈人睢甯爲俊春呈一件呈訴姚縣長袒奸傾良請委查辦以雪冤誣由呈悉查所具舖保不實所請礙難准理仰即知照此批

▲具呈人阜甯姚成等呈一件請求飭縣遵依原定自治區域將益林與東興永兩市劃分各設行政局以順民意而免糾紛由呈悉候飭民政廳查明核辦此批

▲具呈人泗陽縣石劉氏代電一件爲氏被匪擄甥二女被架請飭縣勒交全案凶犯分別懲辦以伸冤抑由冬代電悉旣據在高等法院第一分院提起抗告仰候該分院核辦可也此批

▲具呈人宿遷商民侍長琛呈一件爲公安局長時亞武逮捕無辜抄掠良民衆一請撤懲由呈悉仰補具正式舖保再行具呈候核辦此批

農工商局

▲批示。▲一件理髮工會第一分會呈爲資方抗不履行簽訂條件請核辦由呈悉查該案業經本局召集調解訂有和解辦法經雙方簽字在局合行抄發該辦法着即知照此批▲一件翻砂工會第一分會呈爲據吳淞修機廠工人報告工頭單桀生壓迫工友請派員調查秉公核辦等由兩呈均悉該案經本局調解於五月三十一日簽訂條件在案茲檢納即條件一份隨批附發仰即知照此批▲一件農林畜牧會執行委員會呈爲呈報解散未了事宜仍由劉慶園負責辦理由呈悉准予將前案該銷所有未了事宜應着劉慶園負責辦理此批▲一件草紙業工會呈爲呈請給册由呈件均悉查該工會會員名册並未將住址載明仰即修正後呈候再核此批會員名册發還▲一件農民協會呈爲奸商壟斷攤捐請轉行財政局收回自辦呈悉已據情函請財政局查明究辦矣仰即知照此批▲一件商民協會呈爲請明白規定商店重要職員地位以免糾紛由呈悉查估衣業勞資糾紛新訂條件本局無案可稽仰候該業勞資兩方呈報審查後再予核辦此批▲一件上寶醬煉業同業公會呈請註册給照由呈件均悉查該公會委員人數與簡章第四條規定不符常務委員七人姓氏並未聲明會員名册亦不造送會內職員係指常委執委而言僱員不必列入仰卽遵批修正是候再核此批職員及委員表發還▲一件全市絲廠業職工會呈爲資案判斷不公請予救濟由呈悉該公會須知司法獨立爲本黨五權分立之一除依法律程序外任何人不得干涉關於司法部分本局無權受理惟該職工等藉此突然解職有違法例殊屬不合仰卽遵照本局布告先行復工所陳各節部候核辦可也此批▲一件華洋布業業務公會呈爲第八分會會員爲檢查日貨被店主唆使捕房拘押第七分會遭其搗毀請援助由呈悉仰逕向上海各界反日暴行委員會請求主持辦理可也此批

公用局

▲批示。▲具呈人王錫蕃等呈一件爲湖州裕製絲棉工廠需用飲料及工場用水懇請令飭內地自來水公司迅予埋管放水由呈悉經派員查勘據報湖州工廠規模並不甚大若爲該廠特設幹管於自來水公司殊無利益惟打浦橋一帶市廛潮興自應添放幹管敷暢水源以利民生除令飭內地自來水公司逕與湖州工廠商洽舉辦外仰卽知照此批

地方法院

▲民事。批示。▲一件張桂銘請保王阿查由狀悉准保此批▲一件張金泉請領案款由狀悉仰於本月二十一日上午九時來院具領此批▲一件鮑濟坤請領案款由狀悉仰於本月二十六日上午九時來院具領此批▲一件鮑濟坤委任代理由狀悉應准委任此批▲一件張鏡明聲請嚴厲執行由狀悉查債務人鄺益昌前由張頤清保釋限期清理交款並於六月十五日續行庭論該債務人於五日內理楚仰卽知照此批▲一件周茂堂請一件拍賣由狀悉查前次查封僅據馬小荃如數交清飭吏啓封在案所請着無庸議此批▲一件曹清笙聲請傳案押追由狀悉查債務人張仁金鄭文正已繳清案款王氏逃匿無踪仰卽查明該氏詳細住址報院候核餘候續傳訊追此批▲一件張衡山聲請委任代理由狀悉准予委任此批▲一件金榮康請領案款由狀悉已於本月十六日發給該民具領矣仰卽知照此批▲一件王楊氏委任代理由狀悉應准委任此批▲一件永餘莊請執行由狀悉已飭拘訊追矣此批▲一件王楊氏請停止執行由狀悉已庭論矣此批▲一件裘晉祥聲請委任代理由狀悉准予委任此批▲一件奚根記請領借據由狀悉仰於本月二十六日上午九時來院具領此批▲一件鄭海如續請備案由狀悉據稱爾與孫氏係屬始識依法不予保護所請備案不准此批▲一件張陸氏爲預立遺囑聲請備案由狀悉此批▲一件莊治堅聲請保留辦訴由狀悉案已判決所請於法不合礙難照准此批一件徐中輪等對於徐中梅等撤回訴訟預防後患具狀聲明由狀悉此批▲一件熊譜永請領賬款由狀悉查和解筆錄帳簿應由聲請人交出清算在未清算前當然不能由聲請人領回所請不准此批一件翁怡蓀請領賬簿等件由狀悉本案尚未確定所請暫從緩議此批

▲民事。判決。▲一件判決徐慶泉等與諸福林會款涉訟一案主文被告諸福林朱鐵生應共同償還原告徐慶泉徐靜餘會款洋四百三十六元訴訟費用由被告等共同負担▲一件判決王景與許坤等借款涉訟一案主文被告許坤應償還原告借款洋八十元正自民國十六年陰歷四月初一日起至執行終了日止按照常年五厘計貨之遲延利息原告其餘之訴駁斥訴訟費用由許坤負担▲一件判決巢堃與施鍾盧等欠租涉訟一案主文被告施鍾靈應償還原告房租洋九百零三元九角如施鍾盧無力償還時應由被告恆豐泰號負代償責任訴訟費用由施鍾靈負担▲一件判決趙炳彥與陸雲成借款涉訟一案主文原告之訴駁斥本案准移送臨時法院審判▲一件周學信等與張鏡明蕩地錢訟上訴一案主文原判決廢棄被上訴人在第一審之訴駁斥兩審訟費由被上訴人負担▲一件判決張詠棣與徐國成等契約涉訟一案（主文）原告等之訴駁斥訟費由原告等負担▲一件判決章秋英與奚阿陽婚約涉訟一案（主文）原告之訴駁斥訟費由原告負担▲一件判決朱得熊與任柏林租屋涉訟一案（主文）被告應卽解除租約遷讓出屋並給付原告租金洋一百五十九元八角六分四厘及自六月初一日起至出屋日止每月二十二元之租金、訟費除和解部分外餘由被告負擔

▲刑事。裁決。▲裁決阮紅九等賭博傷害一案（主文）本件停止審判

▲刑事。判決。▲判決史夏生私鹽一案（主文）史夏生連續共同售賣私鹽一罪處五等有期徒刑二月未決羈押日數以二日抵徒刑一日▲判決陳小石子傷害一案（主文）陳小石子共同致以輕微傷害一罪處拘役三十日未決羈押日數以二日抵拘役一日▲判決陳阿才傷害一案（主文）陳阿才共同致人輕微傷害二罪各處五等有期徒刑二月應執行有期徒刑二月十日未決羈押日數以二日抵徒刑一日▲判決胡扣子劉洪根案（主文）胡扣子劉洪根羅小四子共同竊盜一罪各處五等有期徒刑六月褫奪四年餘之資格終身未決期內羈押日數均准以二日抵徒刑一日▲判決顧正山和誘一案（主文）顧正山和誘一罪處五等有期徒刑六月未決期內羈押日數准以二日抵徒刑一日▲判決于福根竊盜一案（主文）于福根竊盜一罪處五等有期徒刑五月未決羈押日數以二日抵徒刑一日▲判決張博文傷害一案（主文）張博文輕微傷害周長貴一罪處拘役五日▲判決牟永根侵占一案（主文）牟永根連續侵占業務上管有物一罪處四等有期徒刑一年二月未決羈押日數以二日抵徒刑一日▲判決陳竹生強盜一案（主文）陳竹生無罪▲判決薛安洲等移片上訴一案（主文）上訴駁斥▲判決張壽生玩業致傷一案（主文）張壽生玩忽業務致人傷一罪處五等有期徒刑二日未決期內羈押日數以二日抵徒刑一日張壽生應賠償張福標醫藥眼鏡手錶手帕及黃包車費十四元六角本▲判決關於附帶民事訴訟部分應予假執行▲判決李正榮贓物一案（主文）李正榮故買贓物一罪受拘役四十日未決羈押日數以二日抵拘役一日▲判決徐有圖傷害一案（主文）徐有圖傷害人致輕微傷害一罪處五等有期徒刑二月未決期內羈押日數以二日徒刑一日▲判決潘小毛等強盜一案（主文）潘小毛等共同強盜一罪處一等有期徒刑十年褫奪公權全部終身未決羈押日數以二日抵徒刑一日趙連生共同強盜一罪處一等有期徒刑十年褫奪公權全部終身未決羈押日數以二日抵徒刑一日子彈一粒沒收訴訟費用由潘小毛趙連生連帶負担

上海上訴院

▲民事。判決。▲一件秦林生與協昌祥因貨款涉訟上訴一案（主文）上訴駁回上訴審訴訟費用由上訴人負担▲一件任沈氏與任鑑安因同居及贍養涉訟上訴一案（主文）上訴駁回上訴審訴訟費用由上訴人負担▲一件張春亭與勞藝祥因租屋涉訟上訴一案（主文）上訴駁回上訴審訴訟費用由上訴人負担▲一件顧煥南與振昌針織廠因貨款涉訟上訴一案（主文）上訴駁回上訴審訴訟費用由上訴人負担

▲刑事。判決。▲一件汪金標等因強盜上訴一案（主文）汪金標上訴駁回原判關於劉德標姚志全結夥三人以上強盜朱家發財物宣告無罪部分撤銷劉德標姚志全結夥三人以上侵入強盜宋家發財物之所爲各處一等有期徒刑十五年褫奪公權全部終身未決期內羈押日數准以二日抵徒刑一日（十九日）

臨時法院

▲民事。批示。一件班傘爲陳炳常與郭尚賢遷屋涉訟案、聲請參加由狀悉該民如對本案有所主張應卽另案起訴所請參加訴訟未便照准此批▲一件曹保初爲陳明債務人住址由狀悉候再飭吏按址送達可也此批▲一件葉秦氏喬小毛爲姑媳協議准予再醮請備案由狀悉議據均悉准予備案此批

▲刑事。批示。▲一件錢立林爲告陳耀華等侵佔一案請予撤回由狀悉本案准予撤回此批

▲刑事。判決。▲一件陳秉濤訴徐金林等擄人勒贖一案（主文）徐金林胡妙泉錢芳根王順元葉祥老白雲正呂寶寶共同擄人勒贖之所爲各處死刑褫奪公權全部終身金殷氏幫助擄人勒贖之所爲減處一等有期徒刑十年褫奪公權全部終身未決羈押日數以二日抵徒刑一日手鎗二枝子彈七十粒沒收之王德千趙九胡王氏錢員卿錢沈氏無罪▲一件鄭國義等訴周吉慶等收藏軍用槍砲及強盜一案（主文）周吉慶結夥三人以上侵入強盜之所爲處一等有期徒刑十五年褫奪公權全部終身未奉公署允准收藏軍用槍砲之所爲處四等有期徒刑二年應執行徒刑十六年褫奪公權全部終身未決羈押日數准以二日抵徒刑一日孫依仁二個結夥三人以上侵入強盜之所爲每個處一等有期徒刑十五年褫奪公權全部終身應執行徒刑十九年褫奪公權全部終身未決羈押日數准以二日抵徒刑一日王自然三個結夥三人以上侵入強盜之所爲每個各處一等有期徒刑十五年褫奪公權全部終身應執行徒刑二十年褫奪公權全部終身未決羈押日數准以二日抵徒刑一日胡有良二個結夥三人以上侵入強盜之所爲每個各處一等有期徒刑十五年褫奪公權全部終身應執行徒刑十九年褫奪公權全部終身未決羈押日數准以二日抵徒刑一日張鴻寬三個結夥三人以上侵入強盜之所爲每個各處一等有期徒刑十五年褫奪公權全部終身應執行徒刑二十年褫奪公權全部終身未決羈押日數准以二日抵徒刑一日手鎗一枝子彈六粒沒收之王文勝張金嶺陳國田無罪▲一件匯山捕房訴周安身吸食鴉片及行賄一案（主文）周安身吸食鴉片之所爲處罰金二十元行賄之所爲處五等有期徒刑二月烟土及賄洋沒收之▲一件張萬氏訴項三等詐財拆梢一案（主文）項三詐財之所爲處四等有期徒刑一年薛金法詐財之所爲處五等有期徒刑六月詐判所得之款三元發還原主▲一件曹榮生訴王金龍竊盜一案（主文）王金龍竊盜之所爲處四等有期徒刑一年二個贓物發還失主儀具領▲一件邱裴卿訴邱逸林侵占一案（主文）本案原告自請撤回應予照准▲一件潘周氏訴范森春傷害一案（主文）本案原告自請撤回應予照准▲一件陳傅氏訴錢福與竊盜一案（主文）錢福與竊盜之所爲處五等有期徒刑十月金耳環一隻發還失主▲一件哈爾濱捕房訴王三行賄一案（主文）王三行賄於執行官員之所處罰金四元賄洋四角沒收之▲一件哈爾濱捕房訴楊小珠子賭博一案(主文)楊小珠子賭博所爲處罰金二元賭具沒收之▲一件哈爾濱捕捕訴劉子香私藏鴉片一案（主文）劉子香私藏鴉片之所爲減處拘役二十日並科罰金二十元烟土及茶壺一把沒收之▲一件馬克矮而司丁訴李阿良等竊盜一案（主文）李阿良竊盜未遂之所爲處五等有期徒刑二月陳阿才無罪▲一件趙金鳳訴解阿根等傷害一案（主文）解阿根周陶仁輕微傷害人之所爲各減處拘役三十天▲一件沈衍埴訴王三竊盜一案（主文）王三竊盜未遂之所爲處五等有期徒刑三月鑰匙四把沒收之▲一件楊宗友訴袁世福竊盜一案（主文）查被告尙未達於成年犯罪准予免究着捕房資遣回南京交其父母具領▲一件老閘捕房訴祝金生吸食鴉片一案(主文)祝金生吸食鴉片之所爲處罰金九元烟土四小包沒收之▲一件汪永州訴劉承英竊盜一案（主文）劉承英竊盜之所爲處五等有期徒刑二月▲一件王鳳山訴王樹興竊盜一案（主文）黃樹興竊盜之所爲處五等有期徒刑三月▲一件普陀路捕房訴李有長竊盜嫌疑一案（主文）李有長無罪

▲民事。判決。▲一件吳文卿與陳嚴生因貨款涉訟一案（主文）被告應卽淸償原告銀五百七十一兩二錢並自民國十五年五月十一日起至執行終了日止按月六厘之利息訟費由被告負担▲一件宋文釘與王政等因借款涉訟一案（主文）本院四月十三日之判決維持之因聲請回復原狀所生之費用由王政負担▲一件金施氏與夏松姐因欠款涉訟一案（主文）被告應淸償原告洋五十元並自本年陰曆三月二十五日起至執行終了日止長年二分之利息訟費由被告負担▲一件金施氏與顧彩雲因欠款涉訟一案（主文）被告應卽淸償原告洋一百五十元並自民國十六年舊歷五月初五日起至執行終了日止長年二分之利息並負担訟費▲一件陸耀初與張家文因貨款涉訟一案（主文）原告之請求駁斥訟費由原告負担▲一件昇源行等與袁赓霖因貨款涉訟一案（主文）被告應償還原告昇源行洋八百三十八元四角七分長和行洋八百九十二元二角一分訟費由被告負担▲一件徐得學與溥益第二紡紗廠因撫恤涉訟一案（主文）原告之請求駁斥訟費由原告負担（十九日）

治淋新法

淋濁最難根治人所共知良以病菌侵居深部不易撲滅自德人發明電療雖較前聊爲進步然仍未完善留日醫學士陳旭昇潛心研究數載於茲近乃發明安善新法其理用氣電機分解藥物變爲么微分子吸引電淋而生速動隊隨電波透入人體組織深部一方更用高週電波散布熱力於是深經乃瀾凱受藥力復部電灼遂無噍類本此學理象以經驗故無論新舊淋濁白帶無不克期而愈謹布源源爲斯病者告再本院治婦女白濁及接生醫師專司之等另有女定

院址西藏路四馬路口旭昇醫院電話中央六一五三

院長 留日愛知醫學士 陳旭昇 啓

上海公墓

江灣淞滬路地方車馬均可直達運柩安葬墓碑壙料等事如承委辦自當竭誠效勞辦事處北蘇州河德安里九弄一七〇號電話北二六〇六章程函索卽寄

愛護腦筋

思想！記憶力！
完全出於腦筋
倘終日勞心，催殘腦筋
而不思調補者，危險極大

艾羅補腦汁

是極利於腦之調補品
能營養腦細胞
使腦部愈用而愈強
腦筋愈用而愈利
永無健忘！思想閉塞！
及神經衰弱之病
身體日臻於強健
有不可思議之效力

大瓶二元 小瓶一元二角五分

上海三馬路中法藥房發行

各省分號及國內外各大藥房均有分售

健康生活素

人生不能無病•有病必須服藥•故善攝生者•服調補於未病之前•不善攝者•服藥於既病之後•朱子曰宜未雨而綢繆•毋臨渴而掘井•明乎此方足與言健康之道矣•

自來血

爲健康生活素•功能補血生精•補氣旺神•吾人立身天地之間•惟茲精神行不•精虧者服之•生精種子•神衰輟氣之•元神旺盛•氣虧者服之•助血者服•血枯者服之•面色紅潤•常服血氣•病魔不侵•

▲定價大瓶二元 小瓶一元二角

衛生之（二）

衛生之道•非僅一端•小溲之處•尤其重要•若不逐日清潔•穢氣蒸騰•中人欲嘔•且易釀成病症•故宜于早晚澆洒國貨

亞林防疫臭藥水

滅除穢氣•消毒防疫•縱有身患隱疾•便溺其中者•其毒素被臭水所化解•頓失其傳染之患矣•衛生家盍速注意•

▲原桶四十介侖
▲門售 一介侖聽一元三角 半介侖聽七角
甲乙丙三種批發優給回佣

上海五洲大藥房 總發行 分店四馬路大新街

（國內五洲分店及各大藥房均有批售）

老靶子路福生路口電話北第一二二五二

百星大戲院

時間 日戲下午三時 下午五時半 夜戲九時一刻
價目 日戲 樓下四角 樓上八角 夜戲 樓下六角 樓上一元

今日日夜開映

世界第一美麗女明星
美國福克司公司特別出品
美琪白蘭梅主演唯一滑稽香豔片
奇女子（美國）

中央大戲院

電話中央三二五五號　每逢星期日星期三換片
時刻 日戲 三點起 五點半起 夜戲 九點一刻起
（日戲）四角 五角 八角（夜戲）五角 六角 九角
明星影片公司最近攝製體育滑稽愛情影片
一脚踢出世　張石川導演　丁子明主演

新中央戲院

電話北三三一二號　每逢星期三星期日換片
時刻（日戲）三點鐘起 五點半起 夜戲 九點起
價目 日戲 四角 五角 七角 夜戲 五角 六角 九角
新人影片公司最近名貴出品空前哀情國產巨片
◘金縷恨◘
加演五國歌曲及裸神舞

武昌大戲院

地址虹口東武昌路四號　電話北二五七九號
（時間）三時 七時一刻 九時一刻 日夜一律（價目）樓上四角 樓下二角
滑稽大王卓別麟主演
百萬金
◉加印華文字幕以便觀覽◉

永安天韻樓

大京班：兪蘭卿 小長勝 伍逢春 譚紅梅 小瑞亭 金鑑梅 子良　狸貓換太子 廿九四十本
鳳儀班：世玉蘭 馬叔岩 李順來 朱弱聲 朱桂紅 李瑞來 胡少朋　日夜開演 拿手好戲
柳子男新劇社：遺文聲 王惠君 張四維 王少白 吳愛珠　上海（閻小姐）
◀露天影戲▶ 開映明月影片公司最新名片 西遊記之一 朱紫國
◉欲知詳細說明請閱天韻樓日報

先施屋頂花園

本園·夏季開放·天台花園·整理清潔·地位寬暢·招待週到·特備籐席·任君安眠·新聘各種最美遊藝·中西影戲·另設飲冰室·各種汽水·中外茶點·無美不備·諸君乘涼·請來一試·
國產影片 透明的上海 日夜開映

新新屋頂花園

新聲大京班：王俊宸 張蘭軒 趙君甫 李寶培 王雪蓮 秦雪霞 王蘭卿 水上飄 杜文 宴杜　全部蝴蝶盃
鐘社新劇：林雍容 夏天人 宋癡僧 張大公 秦哈哈 董天心　（日）火坑金蓮（夜）一滑頭上海
精神團：張冶兒 易方朔　◀滑稽新劇▶
露天場：少林會 鄭吉清　◀驚人武術▶

大世界

地址愛多亞路 西新橋堍
（第二次新建築落成共五層）
新添四大劇場：第一層 品若場　第二層 新劇場　第三層 越劇場　第四層 崑劇場　第五層 屋頂花園
新添新劇界名角 王美玉 汪優游
新添崑曲名班 全班新樂府崑劇
甯波女子化裝灘簧
以上新增之劇場均在新屋內日夜開演傑作其餘遊藝悉仍其舊門票照舊三角場內泡茶概不另取資巾總看新場之賓來新場內廢除手分文斯使上策一俟後再當次第進行此啓

丹桂第一臺男女合演

五月初三 夜戲　電話中央一八四七
花樓官廳一元 包廂正廳五角 三層包廂三等客座小洋三角二百九十
孟鴻茂 瑞德寶 杜雲卿 劉文美 劉灜洲 安舒元 劉筱衡 蓋玉廷 楊朵雲 小三麻子 雪明玉 小孟七 陳鴻奎
七時半登場 新排破天荒頭本 特別之開 機關佈景天 新穎聯彈闢 歷史佳劇地 幸請早臨降

天蟾舞台

男女合演五月初三夜戲 特煩全體名角 一齊登台 准演文武傑作拿手好戲
劉桐軒 高秋芳 琴百歲 潘雪豔 劉漢臣 琴雪芳 麒麟童 （小楊）月樓 王芸芳 劉奎官 董志揚 彭春珊 葛華卿
新排新劇（三四本龍鳳帕）今夜初演

榮記大舞臺

男女今演 五月初三夜戲 頌演宋朝歷史戲 注意好目價一元八角六角四角三角
李勝奎 陳嘉麟 張彥芝 小桂元 李桂芳 袁小樓 林樹森 孟麗君 李桂春 小達子 白牡丹 白鳳英 張桂芬 李瑞亭 沈豔芳 張少泉 殷春虎 張竹軒
◘四本 高廷贊 國鎮◘

上海舞台五月初三禮拜三夜戲

電話中央五〇五六
韓玉卿 趙東昇 郭春華 筱蘭芬 趙韻聲 曹毛包 趙君玉 趙如 黃玉泉 劉麟 豔琴 金少山 賈璧雲 于雨亭 王桂卿 吳桂芬
新續劇排 ▷三本 四本▷ 穿金寶扇恨 ◁初次起演◁

林記更新舞臺男女合演五月初三夜戲

蘇云甫 劉斌崑 劉鳳卿 陳佩卿 張韻樓 筱月紅 香豔親王 筱香 筱紅 王菊紅 劉冠影 張喜鳳 鞠培君 孟德奎 宏垣
山東响馬

法界共舞台男女合演

五月初三 夜戲　電話三千五百十七
樓 八角　特包 六角　頭包 四角　官廳 八角　特廳 六角　頭廳 三角　二廳 二角　三層 二角
小寶廷 小蘭志 小馮奎 春 碧琴芳 王榮森 小寶廷 畢寶芳 龍春雲 夏幼潤 月 程玉善 夏陰培 粉菊花 陸樹田 鐘鳳林 薛銀麟 程少餘
四杰村 盜御馬 寶蟾送酒 ◀頭二三四本 白蛇傳▶

中華民國大學院 浙江大學改稱 國立浙江大學通告

本大學奉 中華民國大學院令飭仍加『國立』二字，遵於十七年七月一日起改稱國立浙江大學●自七月一日以後，凡投文本大學者，均應一律改稱『國立浙江大學』！除分別呈電函令外，特此通告●

聲明遺失圖章

啓者六月十八日遺失永安公司儲蓄部活期儲蓄洋一千二百元第八七六〇號存摺存戶任桂鳳所用桂鳳陽文小方圖章一塊除函該公司外特登報聲明作廢以後此部此章作為無效
任桂鳳啓

房客棄物不歸聲明

啓者敝寓亭子間房客馮姓夫婦於三月二十五日不別而行迄未歸來事關房租特登報通告請于一星期內前來料理清楚否則即將所遺物件拍賣抵償房租特此聲明

遺失存摺

澂記與亳州森昌銀號往來存摺一扣又收款記賬單一紙在滬遺失除函森昌掛失另立新摺外以上失摺賬單無論何人拾得均作廢紙特此通告
澂記啓

中醫
朱庚生

專治咽喉內外科兼及花柳白濁橫痃等症 醫寓虹口 門診上午九時至下午二時 電話北二五三號

中醫內幼科
祝味菊醫生

寓愛多亞路漢口水關帝廟隔壁三多里內 門診上午九時至下午五時 餘時出診

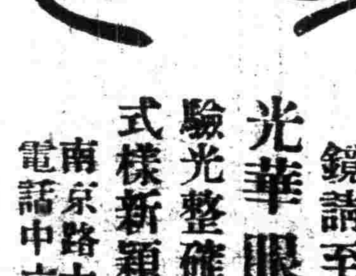

欲購科學合光之眼鏡請至
光華眼鏡公司

驗光整確 品質精良 式樣新穎 價格從廉
南京路大慶里口 電話中六八九六

城南通俗大影戲院

大東門小南門北首　每隔一天換片一三次
時間 日戲二時半 夜戲七時九時起
（價目）包廂一元 優等正廳四角 頭等正廳二角 幼童減半 日夜一律
今天日夜開演中國影片
武松大鬧獅子樓
●新人公司出品●
●預告● 五月初五日起開演全部柳暗花明

德國柏林大學醫學博士江逢治監製
痧藥水

貴重原料：道地配製
（江逢治痧藥水）行銷十餘年救人千萬每年均由江博士親自配方監製不惜巨本選用貴重原料絕無舊貨之劑特爲市上最道地之痧藥水確有起死回生之特效一試即知

慈善施送：審愼辨別
▲以江逢治痧藥水送人。確乎陰功積德
▲誤購市上劣質痧藥水送人。反而誤人性命
江博士每年自製痧藥水寓慈善於營業並非專利之家可比所以藥水效力定能救人性命實乃比老牌（江逢治痧藥水）如遇時疫急症施用便宜而無快救人之時

起死回生：百發百中
急痧絕氣既已斷命言之只要立服此水數滴即可立止 並非大言 每服一瓶可以試服

價目 每瓶一角 每打一元 批發特別克己
上海四川路三四號 江逢治製藥公司總發行

為目光愛護計
請戴精益眼鏡

諸君欲求事業上之進步極宜注意目光因目光如有不足非惟阻礙輸入知識之機關抑且平於時一切動作亦感不便故科學合光之眼鏡莫不認爲補助目光缺憾之惟一良品本公司有鑒於此特用各種最新式驗目儀器詳加考察必無絲毫之謬誤是以諸君經本公司美國光學專科學業士驗配之後咸稱道弗衰實非本公司之誇言也

分公司 北京 天津 奉天 濟南 長沙 漢口 重慶 南京 廣東 香港 澳門 哈爾濱
總公司 上海南京路勞合路口
中國精益眼鏡公司謹啓